crónica

FIRME JUNTO AL PUEBLO

6ª EDICION DE LA NOCHE

Año IV — Buenos Aires, Martes 29 de Noviembre de 1966 — Nº 1.186 — $ 15.—

ISRAEL ABATIO 2 CAZAS EGIPCIOS

• Información Página 14

FF. CC.: NERVIOSISMO Y COMPAS DE ESPERA

• Información Página 24

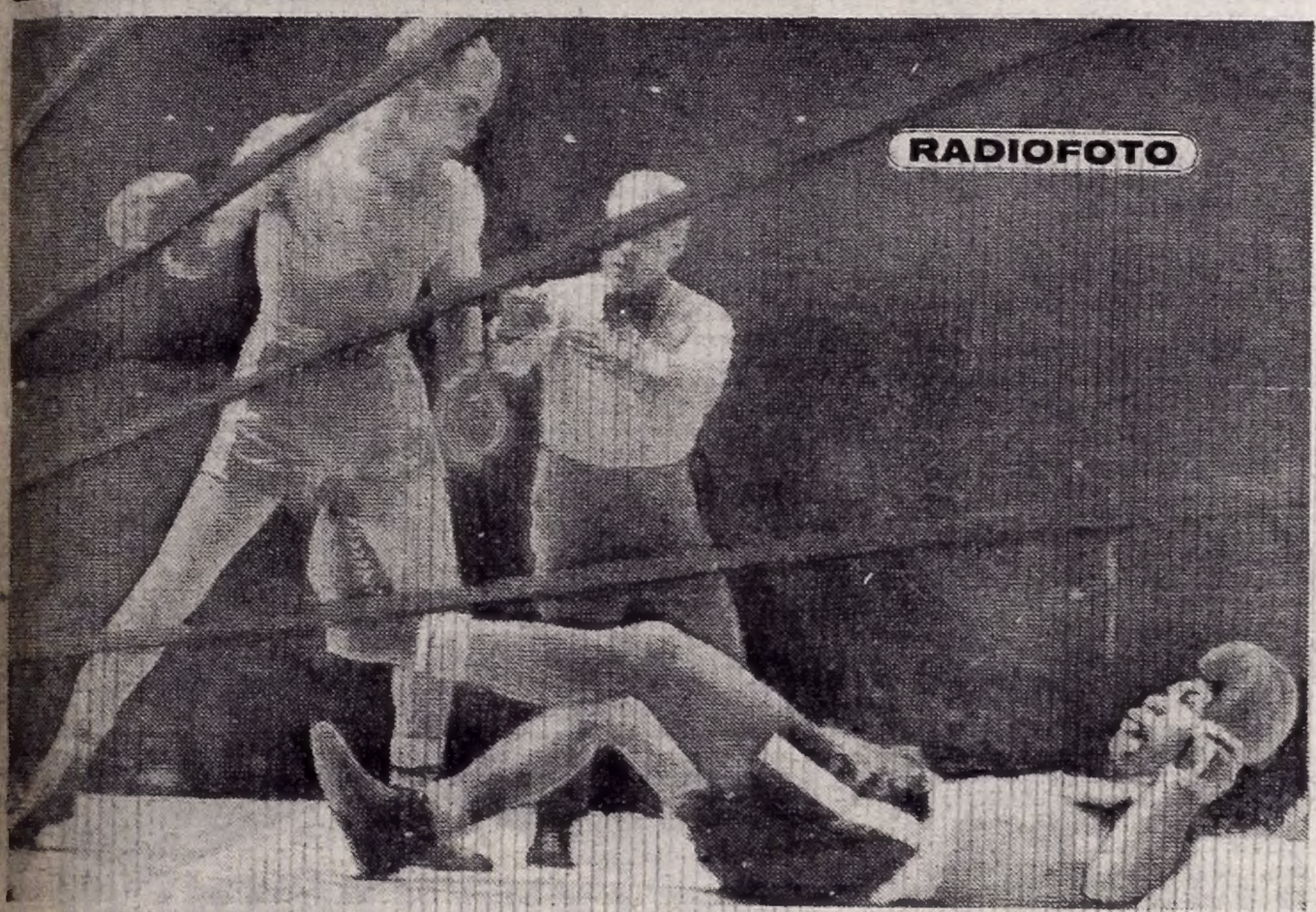

LARGO SUEÑO. Elorde ha caído después de un impacto aplicado por Carlos Ortiz, que retuvo el título. El mal ganador de nuestro Derado perdió por nocaut, tras diez minutos sin reaccionar, en un largo sueño que terminó con sus pretensiones. El campeón de los livianos dominó netamente al filipino, pero la pelea careció por completo de calidad y el público demostró unánimemente su repudio abucheando a viva voz a los púgiles. (Radiofoto de A. P., exclusiva para CRONICA). (Inf. Pág. 11).

DIABOLICA. Arriba, Juana P. de Houyou, la fría y tremenda homicida que ultimó a su marido, Rogelio Enrique Houyou, a la izquierda, suministrándole pequeñas dosis de veneno en compañía de una hija de solo 17 años. El horrendo crimen se consumó para sacar del camino al jefe de la familia, que se oponía al tristísimo comercio que la Houyou sometía a jovencitas buscadas en confiterías y cines de esta Capital. San Pedrito 828 fue escenario del asesinato y las orgías. (Pg. 8-9).

CGT: SOLUCION AL PLEITO AZUCARERO

• Información Página 4

AHORA QUE ME ACUERDO

Por Basurto

PLAN SENSACIONAL, CREDITO Y FINANCIACION BANCARIA ACORDADA

TARZAN

VIVIENDAS, TOTALMENTE DE MATERIAL! CONSTRUIDAS BAJO LICENCIA EUROPEA EXCLUSIVA "ANTISHOCK"

ADMIRELA EN LA ULTIMA PAG.

GORDOS SIN AMPARO

Ha transcurrido otro día sin novedades acerca de los norteamericanos de "Silohuette International S. A.", la empresa que explotaba ese inagotable filón aurífero que es la preocupación preferente de mujeres y muchos hombres, y que consistía en ofrecer fórmulas infalibles para bajar de peso y recuperar la línea.

Ayer se presentaron alrededor de 300 señoras y señoritas en la Galería de Viamonte 640, donde la firma mencionada tenía su sede principal y dos salones para el tratamiento de 500 clientes. Hoy aparecieron una que otra, porque la difusión del singular suceso, ya había alcanzado anoche enorme repercusión.

María Antonieta Aoosta, de 24 años, empleada de Olivetti, pasó esta mañana rápidamente frente al cronista apostado en la vereda de Viamonte 640 a la espera de más señoras gordas.

La chica se encontró con las puertas cerradas en "Silhouette", pero sin vigilantes. Llamó al portero y se enteró recién de lo que pasaba.

Justamente estuve tres días en una isla del Tigre con familiares —dijo con sorpresa y preocupación— **y no escuché los informativos de Ariel Delgado porque nos quedamos sin pila...**

—¿Pagó usted, todo su tratamiento, señorita?

—Pagué 50, de las 100 sesiones que me correspondían para disminuir mi busto, y apenas recibí 22.

—¿Con qué resultado?

—Estoy satisfecha, pero he perdido mucho dinero. ¡Pagaba a razón de mil pesos por sesión...!

Después llegó una señora de edad, de pelo rubio, quien con grandes ademanes dijo al cronista:

—¿Ustedes no saben nada de esos sinvergüenzas? ¿No los agarraron todavía a ninguno?

—Esperan capturarlos en Miami...

—¿Nos devolverán la plata?

—Lo ignoramos, señora...

—Aquí de los 500 clientas, por lo menos 450 pagamos por adelantado; el resto era de medio pelo...

En Florida al 600, donde funcionaba la filial para hombres, encontramos varios en la acera, comentando el suceso. Todos coincidían en que el tratamiento daba resultados.

—Si hay quejas —decía un señor— **es porque la gimnasia daba apetito y muchos no se controlaban.**

Y otro:

—Yo hablé con chicas del personal, que no cobraron el mes de octubre. Me dijeron que harán una presentación al gobierno, en nombre de los 127 empleados administrativos, de recepción, maestranza, service, etc., para que les permita seguir funcionando en cooperativa...

Con referencia a las autoridades policiales y al propio sindicato de la firma, el abogado Bazán, la fuga en pleno éxito de los dueños, resulta desconcertante. Se llevaron el dinero, pero quedaron todos los aparatos, en total 80. Hay una deuda por compra de alfombras en la casa Florez de 5 millones de pesos, mas, las alfombras también están allí. No se debían los alquileres. Los únicos defraudados son aquellos que pagaron anticipadamente todo el curso. Como en total habría unos 15 mil clientes, se calcula que los fugitivos se fueron con 50 millones de pesos, no 500, como dijo la policía ayer, tal vez porque se les corrió un cero.

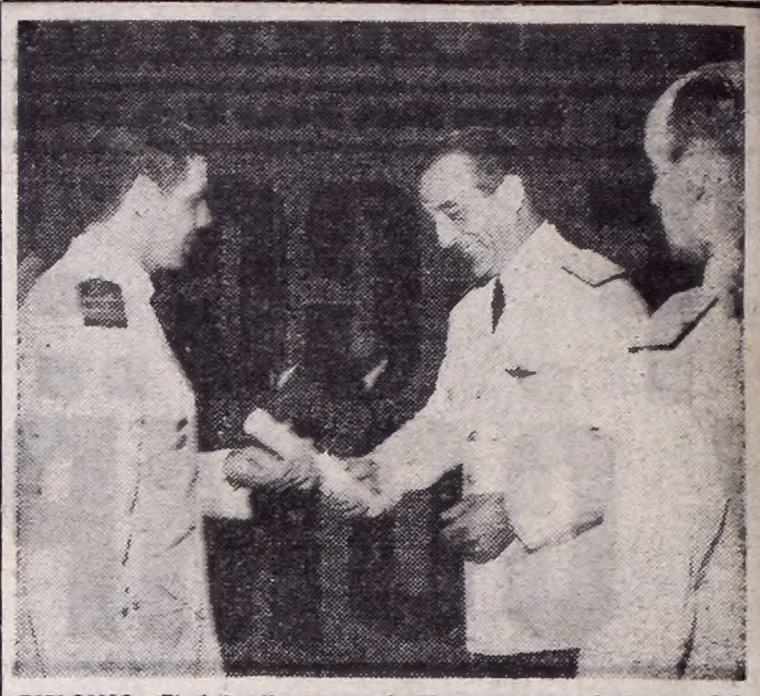

DIPLOMAS. El brigadier general Alvarez, comandante en jefe de la Fuerza Aérea entrega su despacho a un egresado.

RECIBIERON DIPLOMAS OFICIALES DE LA F. A.

En el Círculo de Aeronáutica, ubicado en Las Heras Nº 664 de Vicente López, se realizó esta mañana la ceremonia de egreso de los oficiales de la Escuela de Comando y Estado Mayor de Aeronáutica.

Estuvieron presentes el general Carlos Winnard y el capitán de fragata, Alberto Núñez, en representación de los comandantes de operaciones navales y guerra; el comandante en jefe de la Fuerza Aérea, brigadier general Adolfo Teodoro Alvarez; el jefe del estado mayor de coordinación, contraalmirante Carlos Coda; el provicario castrense, monseñor Victorio Bonamín y otros altos jefes militares.

La ceremonia comenzó a las 10.30 con la entonación del Himno, tras lo cual pronunció un discurso el director de la escuela, brigadier Jorge Martínez Zuviría y por último, se entregaron los despachos.

Los aspectos de la ceremonia fueron seguidos por los familiares de los graduados que tuvieron acceso a las dependencias de la institución citada. El Presidente de la Nación, cuya presencia se había anunciado, no pudo asistir, dadas las importantísimas tareas que le demandaban en la mañana de hoy su alto cargo.

DETUVIERON A LOS ASESINOS DE UNA ANCIANA EN SANTA FE

SANTA FE, 29 (De nuestro corresponsal). — Tras una rápida investigación las autoridades policiales de la ciudad de San Justo detuvieron a dos personas, que confesaron ser autores del frustrado asalto, en la noche del domingo, realizado en una fábrica de ladrillos de la vecindad. En el hecho fue herida de muerte la esposa del propietario del establecimiento, señora Josefa Stefani de Mauro, italiana, de 66 años.

La acción policial, que no permitía obtener mayores detalles para individualizar a los autores del delito, detuvo en una "razzia" a más de cuarenta personas, sin lograr el éxito esperado. Posteriormente la vigilancia alcanzó a los montes de la vecindad, lográndose la detención de dos personas.

La novedad fue comunicada por el jefe de policía de San Justo, señor Martínez Dorr, al inspector general de jefaturas, señor Héctor Biaggini, quienes interrogaron a Juan Nieves Obregón, argentino, de 32 años, que viajó a esa ciudad procedente de San Cristóbal y que años atrás había trabajado como obrero de la fábrica de ladrillos, y además a Juan Acevedo, alias "Cocco", argentino, de 44 años, oriundo del Chaco, que últimamente había recuperado su libertad.

AUDAZ ASALTO EN CABALLITO: ROBAN JOYAS POR VALOR DE 1.500.000 PESOS

Un audaz atraco se prepetró esta mañana en una joyería del barrio de Caballito, donde dos delincuentes, tras amenazar al propietario, lograron apoderarse de joyas por valor de un millón y medio de pesos, tras haber dado muestras de increíble sangre fría.

Eran exactamente las 10 horas cuando dos sujetos, sujetos, correctamente vestidos, se hicieron presentes en la joyería de propiedad de Adolfo Francini, argentino, de 27 años de edad, y que se encuentra ubicada en la calle Díaz Vélez 4010, que a esas horas es una arteria sumamente transitada por numeroso público.

Los asaltantes se interesaron por la compra de un reloj pulsera, sobre el que discutieron el precio. Cuando el dueño conversaba con ellos sobre el valor de la joya, uno de los sujetos extrajo una pistola y le amenazó de muerte, inmovilizándolo. Mientras tanto, el otro malhechor saqueaba rápidamente las vidrieras y vitrinas del negocio.

Cuando las instalaciones del negocio estaban virtualmente desmanteladas —sin que llegaran a la caja fuerte, donde se guardaban joyas de gran valor—, los asaltantes obligaron a Francini a trasladarse hacia el interior del negocio, donde lo dejaron encerrado en un baño. De inmediato emprendieron la fuga, manifestando testigos que observaron la huída que lo hicieron en un auto negro, que los aguardaba en las inmediaciones, con el motor en marcha y con otro cómplice al volante.

Precisamente los vecinos que presenciaron la huida de los atracadores, al darse cuenta de qué se trataba, penetraron en la joyería liberando al propietario del negocio que no había podido abandonar el baño en que estaba encerrado.

Paralelamente era informado el Comando Radioeléctrico, por lo que inmediatamente se hizo presente en el lugar un patrullero de la seccional 9ª, que trató de lograr la captura de los maleantes, pero éstos ya habían logrado desaparecer

Asaltantes Mexicanos Asesinaron a 11 Personas

ACAPULCO, México, 29 (Associated Press). — Once personas resultaron muertas y 22 heridas, muchas de gravedad, en el ataque de un grupo de asaltantes a Villa de Guamuchil, a unos 26 kilómetros de aquí, ocurrido la noche del sábado.

Se está investigando el caso, pero no ha habido información oficial.

Según los informes que se poseen, la banda, dirigida por Natividad Padilla García, atacó la Villa y durante dos horas cambió fuego con las autoridades.

Resultaron muertos los siete hombres que formaban la guarnición policial, así como Padilla y tres de sus hombres. Los heridos, mujeres y niños, fueron llevados a hospitales de Acapulco.

winco
S. A. I. C. y F.
NUEVOS NUMEROS TELEFONICOS:
653-6031 al 39

GESTIDO GOBERNARA CON PLENOS PODERES

MONTEVIDEO, 29 (Associated Press). — El presidente electo, Oscar D. Gestido, tendrá amplios poderes ejecutivos para gobernar durante cinco años bajo la reforma constitucional aprobada por voto popular el pasado fin de semana. La reforma elimina el sistema, implantado hace quince años, de "gobierno de nueve presidentes", similar al de Suiza, y ha establecido un régimen más eficiente encabezado por un solo jefe de Estado. Gestido, general retirado que ayer cumplió 65 años, es un militar que no cree que el poder debe ser tomado por la fuerza. Anoche descansó en su hogar, mientras sus partidarios celebraban alborozados su victoria. Fue elegido en la boleta del partido Colorado, mediante una elección que muchos observadores han calificado de una de las más libres y complejas de la historia de este país. La reforma constitucional, también aprobada por referéndum el domingo, da al presidente más poder efectivo, pero al mismo tiempo incluye medidas para impedir abusos de poder. Gestido podrá gobernar ahora durante cinco años, en lugar de cuatro, pero no podrá aspirar a la reelección. El vicepresidente, un cargo nuevo, presidirá el Senado, como ocurre en los Estados Unidos, y sí podrá ir en busca de la reelección por un segundo período. Las decisiones del presidente serán ratificadas por el llamado Consejo de Ministros, formado por "secretarios ministros de Estado" nombrados por él con el asesoramiento y consentimiento del Senado. La reforma crea dos nuevos ministerios, los de Trabajo y Bienestar Social, y Transportes, Comunicaciones y Turismo.

Mediante sesión conjunta, el Congreso podrá obligar a la renuncia de uno o más ministros con un voto de censura. En caso de choque grave entre los poderes Ejecutivo y Legislativo, Gestido podrá disolver el Congreso, pero tendrá que convocar a nuevas elecciones legislativas dentro de los siguientes 60 días.

El número de diputados (99) y de senadores (32) permanece inalterado, pero su período se ha extendido por un año, hasta cinco, para que coincida con el del presidente. El Congreso dispondrá de cierto tiempo para estudiar los proyectos de leyes calificados de "urgentes" por el presidente.

La reforma también trata de crear orden en las finanzas uruguayas, plagadas por el déficit y la inflación, creando un Banco Central para que manipule todas las cuestiones monetarias del Estado y convierte al actual Banco de la República en una institución estatal de créditos para el desarrollo.

• Amplia Ventaja Colorada

MONTEVIDEO, 29 (Associated Press). — Los últimos datos obtenidos esta madrugada del cómputo provisional de las eleciones presidenciales del domingo en el Uruguay: Partido Colorado: 535.296 votos; Partido Nacional: 442.094; Demócrata Cristiano: 32.265; Demócrata Cristiano disidente: 3.773; Frente Izquierda de Liberación (comunista), 60.776; Partido Socialista (ambas fraciones): 10.997; Unión Popular (izquierdista disidente): 2.613. El cómputo definitivo se sabrá dentro de uno o dos meses, y al hacerse el recuento de votos para incluir los observados y otros. Pero —según los expertos— las cifras no variarán mucho.

Eleciones primarias dentro del Partido Colorado: Oscar D. Gestico: 229.538 votos; Jorge Batlle: 189.503; Amílcal Vasconcello: 69.635; Zelmar Michelín: 42.687; Justino Jiménez de Aréchaga: 3.933. Plebiscrito para la Reforma Constitucional: Proyecto conjunto Blanco-Colorado: 664.118 votos. Esto representa alrededor del 58 por ciento del total de votos escrutados hasta ahora. El total de inscriptos es de 1.656.322 votantes. La reforma necesita la mitad más uno, pero no menos del 35 por ciento de los inscriptos, o sea 579.713 votos.

Con lo que va hasta ahora del cómputo, el Partido Colorado tiene asegurado 36 de las 99 bancas en la Cámara de Diputados, el Partido Nacional 31, el Fidel 5, el Partido Demócrata Cristiano 1 y el Partido Socialista 1. Con las mismas cifras, el Partido Colorado tendría asegurado 14 de los 30 escaños en el Senado y el Partido Nacional 12, con dos posibles para el Fidel y 1 para el Partido Demócrata Cristiano, pero estas cifras aun están sujetas a ratificación.

• Gallinal Visita a Gestido

MONTEVIDEO, 29 (EFE). — El candidato de los sectores "Movimiento de Rocha" y "Lista 400" del Partido Blanco, doctor Alberto Gallinal, expresó que hay que ayudar a Gestido. Esto no significa, añadió "rodear a Gestido", sino colaborar con él lealmente para resolver los grandes problemas que afectan al país.

El doctor Gallinal concurrió a la casa del presidente electo, general Gestido, para saludarlo y dejar constancia de su posición.

• Escrutinio Definitivo

MONTEVIDEO, 29 (EFE). — La Corte Electoral, bajo la presidencia del doctor Abel Sagarra, resolvió que mañana a las 18 se comience el escrutinio definitivo. Esta tarea está a cargo de las juntas electorales, que están facultadas para establecer horarios especiales.

Uruguay Devaluó el Peso

MONTEVIDEO, 29 (ANSA). — El directorio del Banco de la República, elevó la cotización oficial del dólar de 69 a 75 pesos, decretando una nueva devaluación del peso.

En medios de la entidad bancaria oficial, se informó que la medida obedecía a la necesidad de ajustar a la realidad la relación de ambas monedas, ya que en los últimos días se había producido una gran demanda de dólares, que el banco satisfizo a costa de una baja importante en el stock de divisas.

En medios del Banco de la República, se dijo además que en las próximas horas se iniciaría una investigación sobre diversas operaciones con moneda extranjera. Asimismo, se dijo que técnicos del ministerio de Hacienda y del Banco de la República, estudiarán de inmediato las medidas destinadas a agilitar la venta de lana.

Ud. NO COMPRA AUTO PORQUE NO QUIERE

PORMAR revoluciona el país con sus planes de crédito. No busque más y decídase ya!! No se deje atrapar por la inflación. Ponemos a su alcance nuestros créditos sin competencia para que Ud. pueda comprar al contado y en el lugar que Ud. prefiera taxis, autos, colectivos, motocicletas, camiones, tractores, máquinas agrícolas, pick-ups (nuevos o usados), campos, quintas, galpones, tinglados, máquinas industriales, locales, oficinas levantamiento de hipotecas, prendas, etc., etc.

UN PLAN PARA CADA PRESUPUESTO - INSCRIPCION INMEDIATA - OFERTA SIN PRECEDENTES

CREDITOS LIMITADOS DE $ 100.000.- a $ 20.000.000.- AL 6 % ANUAL SOBRE SALDOS Y TOTALMENTE EN CUOTAS

SOLUCIONE SU PROBLEMA ECONOMICO

PORMAR

SOCIEDAD ANONIMA DE A. PARA FINES DETERMINADOS

CARLOS PELLEGRINI 445 — Entre piso — Buenos Aires

TODO EL PISO FRENTE AL OBELISCO

Aut. por el Poder Ejecutivo Nacional Nº 715. Planos Técnicos aprobados por Minist. Educ. y Just. Nº 863.

Si no puede venir escribanos y un inspector lo visitará en cualquier parte del país

Atendemos de lunes a sábado de 9 a 20 horas

Nombre .....

Domicilio .....

Localidad ..... Hora entrevista .....

Ni Pesimista ni Optimista

MONTEVIDEO, 29 (Associated Press). — Un inconforme de la política, el general (R) de la Fuerza Aérea, Oscar D. Gestido, tiene hoy asegurada la presidencia de Uruguay al regresar este país al régimen de presidente único.

"Busco soluciones para los problemas del país. No soy pesimista ni optimista, sino un realista con los pies en tierra", dijo a la nación el general Gestido.

Los generales uruguayos no se han distinguido mucho como políticos, y tampoco como administradores eficientes, pero Gestido ha demostrado ser diferente.

INVENTO ARGENTINO

Para todos los problemas del cabello

LA MEJOR OFERTA EN PLACARDS

Gran surtido en Placards, todas las medidas y calidades

0,60 x 2,50	$ 4.780
0,80 x 2,50	$ 5.540
1,00 x 2,50	$ 6.110
1,20 x 2,50	$ 7.475
1,40 x 2,50	$ 8.580
1,60 x 2,50	$ 9.810
2,00 x 2,50	$ 11.200

GRAN EMPORIO DEL ONCE

Bmé. MITRE 2753

casi esq. PUEYRREDON

A MEDIA CUADRA DE PLAZA ONCE

LASER

la victoria del siglo

E.M.C. XX

Unica crema capilar de aplicación local que detiene por completo la caída del cabello, combatiendo en forma definitiva la seborrea y la caspa.

Largos años de investigación y 4.000 testimonios de casos tratados con éxito, garantizan la derrota definitiva de la grasitud (seborrea), la caspa y su desagradable consecuencia: la calvicie.

E.M.C. XX NO ES JABON NI SHAMPOO, es la única crema que estimula de inmediato el crecimiento del cabello conservando sus defensas naturales.

SE VENDE UNICAMENTE EN FARMACIAS

Consultas a T. E. 86-4415

AZUCAR: URGEN SOLUCIONES

Miembros de la CGT Estuvieron en Trabajo

Representantes del secretariado de la CGT, encabezados por Osvaldo Vigna, secretario general adjunto, Roque Azzolina, secretario gremial e interior, y Mario Muñoz, del consejo directivo, fueron recibidos por el secretario de Trabajo, señor Rubens San Sebastián. Vigna, antes de entrar al despacho, expresó que entregarían al secretario un memorial conteniendo bases mínimas e inmediatas sobre la situación azucarera, agravada últimamente con muchos despidos. Previamente, se había tratado el conflicto portuario.

Expresó que también interesarían al señor San Sebastián sobre otros problemas, a los cuales no quiso hacer referencia concreta. Preguntado sobre los puntos del memorial, contestó que se solicita una garantía-fecha de trabajos intervenidos en su primera etapa, ya que algunos anunciaron en forma oficial y extraoficial. el despido de trabajadores y el cierre de establecimientos. Asimismo, se requiere el pago del 30 por ciento del anterior convenio, que se adeuda a los obreros del surco; la interpretación correcta de la ley que hace a la prestación de servicios dentro o fuera del ingenio, en tanto dure el período de indemnización; reincorporación de los cesantes de la empresa El Piquete, despedidos a causa del último conflicto; definición del Poder Ejecutivo Nacional sobre absorción de supuestas industrias a radicarse en el país, ya que se estima que deben tomar alrededor de 20.000 trabajadores.

Terminada esta primera entrevista con los periodistas, pasaron al despacho del señor San Sebastián, integrantes de la comisión directiva del Frente Unico Nacional de Trabajadores Azucareros (FUNTA), presididos por Andrés Alvero, y concurrieron como asesores los doctores Luis Cerrutti Costa y Héctor Tesón, asesores de FUNTA y de la Federación Azucarera Regional de Jujuy, respectivamente. Cerrutti Costa expresó que la entrevista de hoy era continuación de la anterior, oportunidad en la cual se hizo entrega de un memorial y que aguardaban que en la fecha quedarían concretadas las respuestas de las diversas soluciones requeridas.

• Respuesta

La entrevista finalizó a las 12. Había comenzado a las 10. Nuevamente Vigna declaró que el secretario de Trabajo convino con la delegación obrera gestionar una entrevista con carácter de urgencia con el secretario de Industria, ingeniero Galimberti. A éste se le planteará la correcta aplicación de la ley 16.880.

En cuanto a los despidos masivos del establecimiento El Piquete, prosigue por vías de conciliación la reincorporación de los cesanteados.

El señor Rubens San Sebastián les informó que se había intimado a las empresas al pago de las retroactividades en concepto de salarios.

Trascendió, por otra parte, que la audiencia con el secretario de Industria se concretaría mañana, debido a la gravedad de la situación.

• Portuarios

Cabe informar que durante la entrevista previa mantenida por los dirigentes de la CGT y el secretario de Trabajo se habría conversado sobre el conflicto portuario. Se aguarda al respecto una contestación que puede ser definitoria en las negociaciones que se vienen realizando.

PROFICO S.A.

ETERNA
LINDA
COMODA
FINANCIADA
12 AÑOS PARA PAGARLA

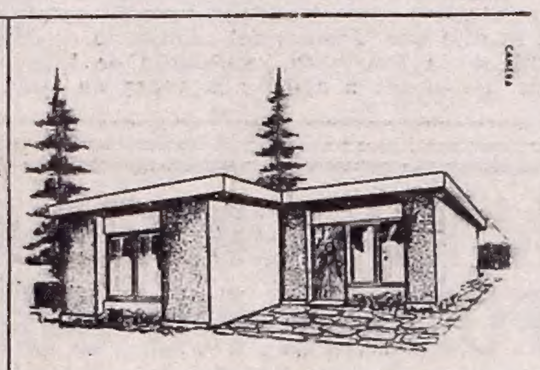

- Paredes de ladrillos, de 0,30 y 0,15
- Techo de losa
- Pisos flexi-plast y mosaicos
- Carpintería de cedro y metálica
- Inst. Eléctrica embutida
- Inst. Sanitaria completa
- Moderna construcción

PROFICO S.A.
Administración, Ot. Técnica
Cangallo 996, 2º Piso-Cap.
ventas
•Rivadavia 6735 Loc. 82R Gloria Le Boulevard (frente a Calesita), Flores
•Av. Gaona 1998 (a 200 mts. Av. Rivadavia 13500) R. MEJIA

Desmienten que Salimei Presentara su Renuncia

"Se desconoce en la Secretaría de Prensa tal información". Así, lacónicamente, el secretario de Prensa de la Presidencia de la Nación, profesor Blas González, respondió al requerimiento periodístico acerca de las versiones circulantes en el sentido de que el ministro de Economía, doctor Jorge Néstor Salimei, hubiera presentado su dimisión al Presidente de la Nación.

• El Trascendido

Ese trascendido indicaba que el jefe del equipo económico "habría puesto a consideración del teniente general Onganía la renuncia a su cargo en el curso de la semana anterior". La versión tomaba cierto asidero —según esos círculos— dada la entrevista que el sábado último mantuvieron el doctor Salimei y el doctor José Alfredo Martínez de Hoz, a quien se sindica como presunto reemplazante del dimitente. Como es de conocimiento público, el doctor Martínez de Hoz desempeñó esas funciones —reemplazando al doctor Eustaquio Méndez Delfino—, en la etapa final del gobierno del doctor José María Guido.

Volviendo a la reunión realizada el sábado, cabe señalar que en esa oportunidad el doctor Martínez de Hoz, fue "adecuadamente informado acerca del estado de los planes oficiales en materia económica a ser aplicados por el gobierno en el curso del próximo año". Como detalle sugestivo se hacía hincapié en el hecho de que "se informe al doctor Martínez de Hoz sobre planes oficiales y que se lo consulte respecto de eventuales variaciones que se introducirían a ellos después del cambio de impresiones".

TIEMPO

MAXIMA, a las 13.20 horas: **28º8**

MINIMA: 23º3, a las 3.5 hs. Humedad: 65%. **Pronóstico para hoy:** Nublado y húmedo. Algunos chaparrones. Poco cambio de temperatura. Vientos del Noreste a razón de 18 k.p.h. **Para mañana:** Tiempo inestable, luego mejorando, con disminución de humedad.

Ferrania supera la CALIDAD!...

INDUSTRIA ITALIANA

Una calidad superior!: la calidad permite que el COLOR surja en ella con la espontaneidad con que surge en la naturaleza.

Haga sus DIAPOSITIVAS DE COLOR con

Ferrania
DIA 28 COLOR FILM
LA PELICULA DEL COLOR ESPONTANEO

CON REVELACION EN 48 HORAS

Se presenta en rollos 135 de 20 y 36 exp.; rollos 120, 620, 127 Y TAMBIEN EN EL NUEVO CARGADOR INSTANTANEO 126.

DISTRIBUYE:
Ferrania 3M Argentina
SOCIEDAD ANONIMA INDUSTRIAL COMERCIAL Y FINANCIERA
Av. CORDOBA 823 • Bs. As. • TEL 31-6261

CUMPLEAÑOS?
el mejor REGALO
un calentador

BRAM-METAL
PRACTICO
SEGURO
ECONOMICO
...Y SIRVE COMO ESTUFA

si el PLACARD es su problema... BELMONT es la solución..!

Modelo M 41

$17.890.

CON CAJONERA BOTINERO, ESTANTES EMPLACADOS, ESPEJO INTERIOR HERRAJES EN BRONCE. MIDE 2,00 MTS DE ANCHO X 2,50 MTS DE ALTO

ESPECIALISTA EN MEDIDAS

CON UNA PRACTICA ESCALERITA de REGALO

PLACARDS BELMONT
BELGRANO 2056 Bs. As.

A CAUSA DE SU GORDURA NO PUDO VOTAR UN TAXISTA AUSTRALIANO

LONDRES, 29 (EFE). — Mister Lando Chiesa, de Adelaide (Australia), de profesión taxista, se dirigió el sábado pasado al colegio electoral para emitir su voto, pero mister Lando, que pesa 214 kilos, no pasó de la puerta. Intentó entrar de frente, sin resultado. Intentó hacerlo de costado, pero por más esfuerzos que hizo, le fue imposible introducir su cuerpo a través de la puerta de la barraca.

Los funcionarios electorales le prohibieron votar en su taxi, como había hecho en la elección anterior, porque iba contra el reglamento, pero le ofrecieron la mesa que ellos estaban usando, lo que mister Lando rehusó. **"Alguien podría mirar por encima de mi hombro"**, explicó. Y boleta en mano se fue a su casa.

Esto presenta una interesante cuestión legal, pues la votación en elecciones federales en Australia es obligatoria y el no hacerlo se castiga con una fuerte multa.

"No pueden decir que me negase a votar", declaró ayer mister Lando. **"No es que me negara; es que no pude. Voy a pedir que me borren de la lista electoral".**

URUGUAY: NO SE VIAJA

Se mantiene suspendido el servicio fluvial de pasajeros a Montevideo y Colonia, determinado por la Flota Fluvial del Estado Argentino. El servicio a Colonia fue interrumpido ayer, aclarando la empresa que ello se debía a la falta de buques, pues los dos únicos que podrían hacerlo han debido ser sometidos a reparaciones.

En cuanto a la empresa de lanchas Cacciola, que hace el servicio de pasajeros entre el puerto de Tigre y de Carmelo, informó que hoy no se hará la salida habitual porque la tripulación adhirió a la medida adoptada por el Centro de Patrones de Cabotaje de Ríos y Puertos.

FIESTA EN APTRA

La ya tradicional fiesta de APTRA (Periodistas de televisión) empezó anoche con puntualidad que denotaba ansias de divertirse. A las 21.30, el Hotel City comenzó a colmarse. Caras alegres, sonrientes, y ese bullicioso mundo de la TV —esta vez sin trabas y sin ambiciones, y sin necesidad de buscar ángulos de cámaras—, esperando tan solo la oportunidad de un amable rato de diversión. Y lo hubo. A granel. Nombres famosos, caras muy conocidas. Desde la puerta de calle, donde un paciente público esperó la llegada de las estrellas y los astros, hasta el salón, todo era bullicio, alegría, jarana, sanos deseos de divertirse.

PINOCHO "and his Mariquita's wife", la bonita, sonriendo con todo con Diana Ingro y Horacio Nicolai. En la otra foto, el cordial Alfredo Alcón con Norma Aleandro... ¿Sí?

• Desfile

Alfredo Alcón, cuya guitarra del programa de Canal 9 fue sorteada (no se sabe quién la sacó), junto a Norma Aleandro, Eva Franco, con infantiles alegrías que la hacían más simpática aún. Nelly Beltrán y "su" Maurice; María Aurelia Bisutti, "feérica en su bellísima luminosidad"; Diana Ingro, desbordando simpatía; Ana María "Cachito", Zalma Beleño y sus "desbordantes" líneas; Juan D'Arienzo y su orquesta, y la típica nipona Sakamoto, magníficos animadores, como otros muchos y ponderables artistas; la gentil presencia de De Zeta, que además se prestó a una improvisada animación. Y durante toda la velada —que se prolongó hasta la madrugada— el doble sorteo que la diligente muchachada de APTRA logró que fuese magnífico por la cantidad y calidad de los regalos y porque todo el mundo salió conforme con lo que recibió.

• Sin Discursos

Lo mejor de la fiesta de APTRA —entre tantas cosas buenas— es que no hubo discursos. Cada uno dio rienda suelta a su alegría. Y en el ánimo de todos estaba implícito el abrazo cordial al amigo o la ya tradicional despedida del año con los buenos deseos para el entrante. Que fue el espíritu que privó en la fiesta. Los colegas —los que trabajaron en la fiesta, claro está— se portaron. Y consiguieron que nos resultase grata a todos. Fue un buen cierre del año ofrecido por el periodismo especializado a la gente de televisión. ¿Que no estuvieron los que debieron haber estado? Solo ellos saben que están en deuda con APTRA. Y que sepan también que su ausencia no opacó la magnífica velada.

año nuevo
AUTO NUEVO

Tenga su automóvil 0 Km. o usado, en 1967 y páguelo totalmente en cuotas y a largo plazo.

VALOR DE LA UNIDAD	CUOTA MENSUAL
m$n 500.000	m$n 6.250
" 1.000.000	" 12.500
" 1.500.000	" 18.750

Autoriz. Pod. Ej. Nac. el 19-8-65. Planes aprob. Mria. Ed. y Just. No P. J. 001406/65

fiel
SOCIEDAD ANONIMA DE FINANCIACIONES Y CREDITOS
TUCUMAN 764

INVENTO ARGENTINO
Para la caída del cabello, caspa y seborrea

Siéntase admirada!

Su cuerpo merece una malla que lo destaque. Que realce sus líneas por su corte impecable, y atraiga las miradas por el buen gusto y la calidad de su tela. Esa malla de última moda que la espera en la extraordinaria colección de LA PIEDAD a precios de asombro y maravilla. Y después, sí, como Mirta Massa, Miss Argentina 1966, ¡luzca nuestras creaciones y sientase admirada!

Saldo de mallas de afamadas marcas. Gran variedad de modernísimos modelos y colores. ¡Regalado! $ 590.-

Modernísima salida de playa en tela esponja de toalla. Hermoso colorido de gran actualidad. Talles 44 al 52, al increíble precio de $ 890.—

Mallas para niñas. Calidad superior. Bonita combinación de tonos Al fantástico precio de $ 890.—

Para atraer miradas. Pantalones en liviano popelín de algodón. Corte impecable. Amplia gama de colores. Al prodigioso precio de $ 690.—

Shorts de muy buen gusto para señora, en puro algodón. Varios colores de gran moda. Talles 44 al 52. ¡Sorprendente! $ 380.—

El último grito de la moda en mallas o bikinis, en la más extensa colección de modelos y colores de las más famosas marcas. Sensacional. $ 1.290.-

Coqueta salida de playa para su niña. Confeccionada en tela de esponja de toalla. Brillante colorido. ¡Colosal! $ 790.—

Y PARA LOS HOMBRES...

Para la elegancia masculina, finas chombas o remeras, lisas o rayadas con media manga, en tela Wash and Wear. Talles 48 al 54. ¡Precio sorpresa! $ 490.—

Shorts o mallas de prestigiosas marcas. Distintos modelos de gran calidad. Variedad de talles. ¡No se lo pierda! $ 498.—

Adquiera estas espléndidas ofertas, con un CREDITO LA PIEDAD

LA PIEDAD
BARTOLOME MITRE Y CERRITO

¡Su tienda de MODA!

CASA ADHERIDA A LA CAMARA DE GRANDES TIENDAS

LEA HOY EN

LA REVISTA DE MAYOR CIRCULACION EN LA ARGENTINA

ASI

EL MUNDO EN SUS MANOS

1ra. EDICION

¡VIRUELA EN SANTA FE!

El terror se ha instalado entre los quince mil habitantes de Villa Ocampo, localidad del Norte santafesino. Un caso de viruela aisló a un humilde barrio llamado "El Basural" y fue preciso recurrir a la vacunación en masa. Entretanto, una fiebre mortal devora al enfermo en el interior de su miserable rancho. La policía anda tras los pasos de otro enfermo que llevaba en su rostro las huellas del terrible mal y que desapareció de la zona. Dos enviados especiales de ASI recorrieron el sitio de la dramática emergencia y reflejan en una amplia nota ilustrada el patético episodio.

DE LA SELVA AL EVANGELIO

Hace diez años, en lo más profundo de la selva ecuatoriana, cinco misioneros norteamericanos murieron a manos de los Aucas, indios salvajes a quienes trataban de evangelizar. Las viudas de esos desdichados religiosos continuaron la obra de sus maridos y lograron convertir al cristianismo a muchos de esos aborígenes. Uno de ellos, que participó en la matanza de los misioneros, no solo se convirtió, sino que se hizo también predicador. Un caso extraordinario.

UN AMOR EN ROMA

Romina Power, la hija del desaparecido Tyrone Power, está de novia. Su pareja es el insólito conde Stanislau Klossowski, que cultiva el más estridente estilo nuevaolero. Ambos se encuentran en Roma y son el centro de la atención popular.

LECCION DE DEMOCRACIA

El pueblo uruguayo le dijo "no" al sistema colegiado de gobierno votando por el presidencialismo. También echó del poder a los "Blancos", que vuelven al llano tras ocho años de oficialismo. El partido "Colorado" vuelve a la casa de gobierno donde estuvo durante 99 años. Las 600 huelgas preelectorales, la inflación, los negociados, la inoperancia del gobierno colegiado, fueron los síntomas más agudos de la crisis oriental que el pueblo intenta ahora superar al pronunciarse a favor del sistema presidencialista. Nuestros enviados especiales Héctor Ricardo García y Tolentino Alegre Reyes, reflejan en seis páginas de esta edición el acto comicial uruguayo.

UN HEROE EN BUENOS AIRES

Alexei Leonov, astronauta ruso que fuera el primer hombre que flotó en el espacio cósmico, estuvo media hora en el Aeropuerto Internacional de Ezeiza. Su presencia fue detectada por ASI, que logró un reportaje exclusivo antes de que Leonov continuara viaje a Chile, donde asistirá a un congreso de astronáutica.

ADEMAS...

UNION VUELVE A PRIMERA "A"
CAZADOR ABATIO A PISTOLERO
LOS ROBOS DE "CUÑATAI PORA"
TITO MARSHALL vs. RAMON LA CRUZ
SIGUE LA CRISIS MUNICIPAL
A RACING LO MATO LA HINCHADA (D. Panzeri)

LA REVISTA EN CASTELLANO DE MAYOR CIRCULACION DEL MUNDO

LEY DE ALQUILERES: INQUIETUD POPULAR

Parodiando el título de una famosa y reciente película —de espías para variar— podríamos encabezar esta nota con la advertencia: "Alquileres, peligro supremo". Nuevamente se habla de modifica la vapuleada ley que rige los arrendamientos urbanos, aunque esta vez se anuncia la realización de un censo nacional del que surgirá el grado de incidencia que las modificaciones proyectadas originarían en los distintos sectores sociales.

Lo cierto es que hasta ahora, las modificaciones introducidas en ese cuerpo legal siempre han terminado por resultar perjudiciales a los inquilinos. La liberación de alquileres dio paso en todos los casos a subas siderales.

Las alarmantes noticias sobre reformas a la ley se producen, además, en momentos en que el poder adquisitivo de la población sufre gran deterioro.

En cuanto a los planes oficiales en vigencia, a través de los sistemas del Banco Hipotecario Nacional, solo alcanzan con sus beneficios a los reducidos sectores cuyos elevados ingresos les permiten integrar las sumas requeridas por la institución.

Para vastos núcleos de la población solo quedan tres recursos: sacrificar la mayor parte de salario en el pago de alquileres exorbitantes; pagar a precio de oro la pieza de un "hotel" en el que no se cumple generalmente ninguna norma de higiene, o, como último y desesperado recurso, irse a una villa miseria.

• Tristes Ejemplos

Como un aporte a los estudios que se realizarán, CRONICA ha iniciado una serie de entrevistas-encuestas a los gremios y sectores de actividad más representativos, para proporcionar un testimonio palpitante de este problema, sin duda uno de los que con mayor intensidad urge a los argentinos.

"Pagar un departamentito de dos habitaciones, muy estrecho, me lleva el 70 % de mi sueldo", dice J.P.P. (por obvias razones pidió se reservara su nombre), empleado desde hace diez años en el Ministerio de Obras Públicas. Gana 25.000 pesos excluyendo los descuentos de ley, 18.000 de los cuales se le van en alquiler.

SOBERANIA ARGENTINA EN EL MAR: DECIDIRA ONGANIA

Una importante decisión sobre la soberanía argentina en el mar, más precisamente acerca de los alcances de nuestra jurisdicción, sería adoptada en las próximas horas por el presidente de la Nación. En la víspera se realizó una extensa reunión de los tres comandantes en jefe de las Fuerzas Armadas con el canciller. Al terminar el ministro de Relaciones Exteriores Dr. Nicanor Costa Méndez informó a los periodistas que habían finalizado los estudios respectivos, cuyas conclusiones fueron elevadas hoy al teniente general Onganía. Si bien no se conocen dichas conclusiones, el ministro indicó que **"se había coordinado la política exterior argentina con la política de defensa nacional"**. Esta tarea corresponde al CONASE, Consejo Nacional de Seguridad. Pero como este organismo todavía no funciona, se cumplió el citado estudio con los comandantes en jefe.

Esta circunstancia revela la urgencia de la decisión en trámite, que tiene evidente relación con algunas actividades de barcos pesqueros extranjeros en aguas que corresponden a la jurisdicción argentina, de acuerdo con lo que pudo saberse. El doctor Costa Méndez calificó de **"muy importantes"** las conclusiones obtenidas, y dijo que en esta materia **"ha existido un inexplicable retraso"**. Ningún otro detalle reveló el canciller. No obstante, en anteriores oportunidades en que se anotaron intrusiones foráneas, y recientemente, se indicó que la Argentina no había resguardado con los recaudos legales del caso sus derechos en la jurisdicción marítima correspondiente.

• Pesqueros Rusos

MAR DEL PLATA, 29 (De nuestro corresponsal). — Los tripulantes del pesquero de altura "Dalia" confirmaron aquí que habían avistado a diez naves soviéticas pesqueras de altura "a solo diez millas al sur del puerto marplatense". En sus declaraciones los pescadores argentinos refirieron que observaron con absoluta claridad la presencia de los buques de bandera rusa. Estiman que su tamaño es más o menos igual al de los buques patrulleros de la Marina de Guerra Argentina, y añaden que efectuaban una prolija tarea de pesca con métodos desconocidos para los pescadores locales. Uno de esos comentarios afirmó que "prácticamente realizan un barrido de la zona, en busca de merluzas y anchoitas".

PIDEN ANULAR UN IMPUESTO A LA VENTA DE DIARIOS

PARANA, 29 (De nuestro corresponsal). — El Centro Comercial de Paraná elevó una nota al intendente municipal de esta ciudad. Solicita la anulación de un impuesto comunal que se les cobra a los vendedores de diarios, revistas y afines para ejercer su trabajo.

Señalan que ese gravamen es único en el país y que fue votado y promulgado en otras administraciones municipales.

El impuesto de referencia es de cinco mil pesos anuales, con el agravante de que circula la versión de que en estos momentos sería motivo de estudio para un "reajuste".

INVESTIGAN UN ASALTO

La policía de la sección 3ª con cooperación de Investigaciones, realiza con el fin de identificar y detener a los autores de un audaz asalto ocurrido en horas de la tarde de ayer en pleno centro de la ciudad.

Tres hombres jóvenes que empuñaban armas de fuego entraron en las oficinas de la empresa inmobiliaria Pintemar, de la calle Corrientes 1132, 5º piso, donde intimidaron al gerente, Oscar Emanuele, argentino, de 39 años y a sus tres empleados.

Obligaron al primero a abrir la caja de caudales de donde sacaron 600.000 pesos. Luego los encerraron en una oficina y se dieron a la fuga.

• Choque en la Ruta 4: Tres Muertos

LA PLATA, 29 (De nuestro corresponsal). — Por la ruta 4 circulaba un microómnibus particular conducido por Héctor Ricardo Domecq, en el que viajaban los músicos de una orquesta típica de regreso, después de actuar en la localidad de Almeira. Al llegar a la altura del kilómetro 93 en jurisdicción de Mercedes, chocó con un acoplado de camión, chapa 546.122 a cargo de Jorge Roberto Forte, que marchaba en direción contraria. La colisión fue muy violenta y murieron en forma instantánea los músicos Pablo Hernández, director del conjunto y Francisco Sordomaglia y el fotógrafo José Escovich.

Sufrieron heridas Carlos Sercola, Juan Reiti, Omar Ponce de León, Oscar Laruso, Ricardo Goñi y el conductor del rodado, Héctor Domecq que están internados en el hospital de Mercedes.

NO ES UN AVISO MAS *Compruebelo!*

FINO JUEGO DE DORMITORIO COMPUESTO DE
1 ROPERO
1 CAMA
1 ELASTICO
2 MESAS DE LUZ
1 COMODA
1 COLCHON
2 ALFOMBRAS

SEÑA ..... $ 3.000
ENTREGA DEL DORMITORIO ..... $ 6.000
SALDO 20 CUOTAS DE $ 4.000 $ 80.000
TOTAL $ 89.000

PLACARDS - COMEDORES
LIVINGS - TODO EN CUOTAS

SCANDINAVIANI MUEBLES
DIAZ VELEZ 5581 CAPITAL T.E. 89-1327

MEDIOS DE LOCOMOCION:
DE PLAZA FLORES: colectivo 76 - 236
DE PLAZA ONCE: colectivo 105 - 306
DE CONSTITUCION: omnibus 172 - 149
DE LINIERS: colectivo 106
DE AV. F. BEIRO Y GRAL. PAZ colectivo 306
DE CHACARITA: colectivo 76 - 10
DE PUENTE SAAVEDRA: colectivo 10

INFORMAN MAÑANA SOBRE LA POLITICA DE PRECIOS

El ministro de Economía explicará mañana, en conferencia de prensa, el alcance de las recientes medidas oficiales sobre reordenamiento del comercio interior. Habrá una definición acerca de precios.

Esta reunión de prensa debió realizarse ayer, pero fue diferida a causa de los compromisos pendientes del ministro. Además del doctor Jorge N. Salimei, hablará con los periodistas el subsecretario de Comercio, señor Manuel José Crespo, en cuya esfera pasa la mayor parte de la aplicación de las últimas decisiones. Como se sabe, las leyes y resoluciones básicas adoptadas se refieren a la promoción de la comercialización masiva de productos de primera necesidad, mediante la instalación de una red de supermercados; la creación de un Consejo de Comercio Interior; la obligación de documentar precios de costo y márgenes de ganancias para los distintos procesos de la producción, intermediación y comercialización, y otras disposiciones concordantes. En conjunto, todas estas medidas aspiran a frenar la inflación

El primer anuncio en este sentido fue la derogación de la ley "A" y su reemplazo por otra de racionalización, coordinación y vigilancia. Algunas innovaciones han provocado ya reacciones de organizaciones empresarias que temen —según acaba de puntualizarlo la Unión Industrial—, que se llegue algún día al control de precios cosa que consideran nefasto. Afirman que por esa vía se desemboca en la inflación y la desocupación aunque la verdad es que se ha llegado a ambos extremos SIN control de precios.

VENCE EL PLAZO PARA PAGAR EL IMPUESTO AL AUTOMOVIL

El plazo para pagar el impuesto a la tenencia de automóviles y afines, que no ha sido prorrogado —según se informa—, vence mañana. Las autoridades de la Dirección General Impositiva calculan que la recaudación por este gravamen llegará a los 3000 millones de pesos. Se había estimado algo más, 9000 millones. Pero se indica que esta última cifra será superada en cuanto se localicen los intentos de evasión que suelen ser habituales en estos casos. A partir del 1º de diciembre, esto es, vencido el plazo legal, se realizarán inspecciones sorpresivas en lugares claves —de acuerdo a lo trascendido— para detectar los propietarios que no han pagado o, lo que es lo mismo, los automotores en infracción. Este impuesto ha sido calificado de emergencia y se aplicará por única vez. Para los infractores se han previsto multas de hasta el doble, secuestro del vehículo y remate.

Vale decir drásticas medidas que obligarán, sin duda a los dueños de automotores a meditar sobre la conveniencia de pagar con tiempo el citado impuesto y evitar el pago de las multas.

Papa: Van a Estudiar qué Ocurre

El Consejo Coordinador de Abastecimiento solicitó a la Secretaría de Agricultura y gente sobre uno de los grandes misterios de estos tiempos: La papa. Dicho organismo desea saber cuánto se ha sembrado y una estimación de la cosecha en el sureste de la provincia de Buenos Aires, es decir, la zona papera por excelencia. El grueso del producto de esta región debe comenzar a llegar al mercado dentro de un mes, aproximadamente, aunque ya ha habido algunos envíos de papa temprana.

• "Affaire"

Por lo que pudo saberse se desea impedir que se repita el fenómeno ocurrido con la producción tucumana, que un día se retrasó en el mercado y la papa se puso en órbita de 70 y hasta 100 pesos de altura. Si bien hubo una serie de explicaciones oficiales, contradictorias entre sí, todavía no se le ha aclarado a la población qué pasó con este "affaire". Y, naturalmente, nadie devolvió los muchos millones de pesos que el público pagó de más a misteriosos comerciantes e intermediarios. La decisión adoptada ahora puede evitar una maniobra en mayor escala. Similares previsiones se adoptarían con las frutas y otros productos, para su colocación sin agio, según se afirma.

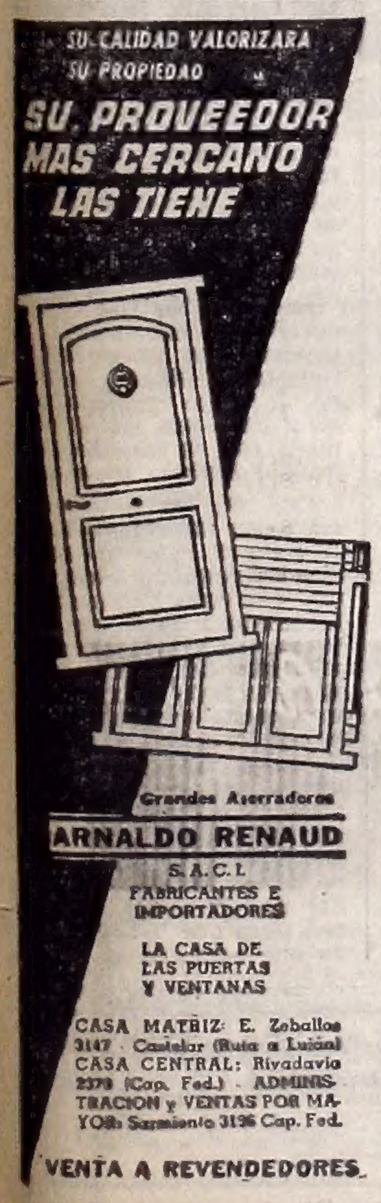

...y el jurado dijo sí.

...¿y dígame arquitecto Möller, por qué el jurado de admisión del Centro de Diseño del INTI aceptó al Chevrolet como el único auto argentino que exhibe en su muestra permanente de objetos de buen diseño?

En primer lugar, se consideró que expresaba una sana política de diseño. Estudiamos la evolución del coche y vimos que la carrocería del modelo argentino ha ganado en equilibrio y sencillez ornamental. Además, se estimó muy satisfactorio el nivel de terminación y destacables los aspectos que ustedes enumeraron como exclusivos...

Sí, me acuerdo, el motor de siete bancadas y el elástico Uniflex de una sola hoja. Ahora bien, ¿el buen diseño es cuestión solamente de forma?

No, tienen igual importancia, por lo menos, la inteligencia del método de fabricación, la seguridad y confianza que inspira el objeto en su uso, el placer que da verlo y poseerlo... Además el buen diseño es el mejor seguro contra la vejez...

¿Por ejemplo?

Las cosas que, sin cambiar de forma, sirven a generaciones, como los skis o la silla de Viena, tan sencilla y fina como ésta de Robin Day que vemos aquí...

Gracias, arquitecto Möller. Le ruego transmitir a las autoridades del INTI el profundo agradecimiento de General Motors Argentina por el honor que implica la decisión del jurado de admisión.*

GM
GENERAL MOTORS
ARGENTINA
Gente y Máquinas Haciendo Confiabilidad

* Arquitecto Rodolfo Möller, presidente del Centro de Investigación de Diseño Industrial, creado por el INTI (Instituto Nacional de Tecnología Industrial dependiente de la Secretaría de Industria y Minería) para promover el buen diseño en los productos de manufactura argentina. El jurado de admisión del CIDI aceptó por primera vez, que un automóvil nacional, se exhiba en su muestra permanente en Maipú desde Cangallo a Diagonal Norte.
El Chevrolet ha adquirido así el derecho de llevar el sello oficial de buen diseño que CIDI otorga a los productos aceptados para su exposición.

Allanó el Juez la Casa Donde Rogelio Houyou Murió Envenenado por su Esposa

TERRORIFICA MUJER

El horrendo crimen de la calle San Pedrito 828 quedó totalmente esclarecido. Información de la Policía Federal entregada después de las 13 horas de hoy, indica la terrorífica frialdad de la asesina, Juana Pugnetti de Houyou, quien envenenó lentamente a su marido, Rogelio Enrique Houyou, para poder, así impunemente, dedicarse a su perversidad corruptiva en la ejecución de sus siniestros planes.

La investigación comenzó cuando, el día 19 de agosto pasado, se presentó ante la Sección Seguridad Personal de la Dirección de Investigaciones de la Policía Federal, la madre de una menor de 15 años, solicitando se lograse dar con el paradero de una hija de 15 años de edad.

Practicadas las diligencias primeras, se logró establecer que la niña se encontraría en la casa de la calle San Pedrito 828. Se estableció vigilancia y, al día siguiente 20 de agosto, se procedió a detener a varias personas del sexo masculino que, al salir de la casa fueron interrogadas. Los interrogados —casi todos ellos hombres adinerados— confesaron que concurrían a la finca para participar en orgías preparadas por la dueña de casa, a la que conocían por "Claudia". En dichas orgías participaban menores, dijeron, algunas de ellas de escasa edad.

Se resolvió entonces intervenir en el domicilio de San Pedrito 828, al presentarse la policía fue recibida por la dueña, Juana Pugnetti de Houyou, argentina, de 35 años, viuda. Era la mencionada "Claudia", la que se encontraba en compañía de Olga Yolanda Serrano, argentina, de 20 años y de la menor cuyo paradero se solicitaba. También estaba presente la hija de la señora Houyou, de nombre Susana, de 17 años de edad. Todas ellas reconocieron las aberrantes fiestas que se realizaban en la casa, como así también en otro departamento que poseen en la calle Mozart Nº 1437, de esta Capital, lugares en donde las fiestas colmaban todas las aberraciones sexuales imaginables.

La policía se sorprendió de un detalle por demás sugestivo: el fallecimiento del jefe de la familia, señor Rogelio Enrique Houyou, hombre ejemplar, de intachable conducta y que murió a principios de mayo de este año. Se buscó entre el vecindario información sobre la muerte del señor Houyou y las sospechas se ahondaron. La terrorífica personalidad de su esposa, la asesina, se fue perfilando netamente. La inquietud fue llevada ante el juzgado interventor. Investigaciones, trabajo de gabinete, y al analizarse las vísceras del muerto la tremenda comprobación con la existencia de veneno. Acosada la hija de la terrible mujer confesó la verdad: su padre había sido asesinado por su progenitora y ella ayudó en el macabro y repugnante hecho.

ARSENICO. El químico de Tribunales en pos del arsénico que terminó con la vida de Houyou. Procedimiento realizado hoy.

RODRIGUEZ

ELISA ARENE

MONCIORI

OLIVIERI

El veneno —arsénico—, fué conseguido por Arturo Miguel Angel Rodríguez, argentino, de 32 años, casado y sin ocupación, con domicilio en Iriarte 4880, con aficiones de curandero y "consultorio" en La Salada. Rodríguez tiene antecedentes de homosexual.

• Cómplices

Rodríguez fue llamado por la Houyou, interviniendo en el "arreglo" Asunción Monciovi (a) "Elena", argentina, de 54 años, casada, con domicilio en Francisco Bilbao 3154, departamento 1º, y con antecedentes en la Sección Moralidad, y la "Hermana Telma", o sea, Telma Victoria Marcerolli de Olivieri, argentina, 58 años, casada, con domicilio en Pasaje Lanús 3130, adivina y otras yerbas. Todos ellos se dispusieron a ayudar a la Houyou a eliminar al esposo, por lo que solicitaron a Elisa Arenas, argentina, de 52 años, soltera, domiciliada en Arribeños, o Juan Díaz de Solís 3535, Sarandí, provincia de Buenos Aires, para que preparara una pócima. Se le ofrecieron 100.000 pesos por ella. Con la ayuda de Miguel Angel Rodríguez, que a su vez pidió 200.000 pesos por el veneno, se preparó el infernal brebaje, con el que se fue, lenta e implacablemente, dando muerte al señor Houyou.

Así fue que con el veneno en su poder, la Houyou, en compañía y con la conformidad de su hija Susana, comenzó a administrárselo a su esposo, falleciendo el infeliz víctima de tremendos dolores, los primeros días del mes de mayo de este año.

El médico de cabecera extendió el certificado de defunción ignorando la oscura y terrible patraña de la Houyou y su hija. En la exitosa investigación, bajo la guía del comisario Oscar Ricardo Palese, intervinieron el subcomisario Antonio Nohales y Damaso Asin; los oficiales principales Osvaldo Buggiani y Filadelfio Mazetto; los oficiales inspectores Horacio Raúl Forni, Leonardo Ratta y Carlos Antonio Ñamandú; el subinspector Jorge Omar Tambuscio; los cabos Héctor Gómez y Alejandro Merlo y el agente Jorge Vignola.

La declaración de las dos mujeres, madre e hija, se efectuó ante las autoridades con escalofriante cinismo. No negaron su afán de eliminar al honesto dueño del hogar para convertir la casa de San Pedrito 828 en lupanar infecto, donde eran lanzadas a una vida de perversa inmoralidad las menores que eran víctimas de sus bajos instintos, y que buscaban, especialmente con engaños, en las confiterías y cines de esta capital.

• Trabaja el Juez

El juez de instrucción de menores Dr. Hermelo, acompañado de su secretario doctor Gallissier San Martín, concurrió a las 8.10 de hoy a la finca del crimen y las orgías. También lo hizo el comisario Palese, jefe de Seguridad Personal, el subcomisario Noales, el inspector Ratta y otros. Minutos después, un numeroso público se agolpó frente a la finca, para seguir de cerca las alternativas del procedimiento.

El doctor Watelli, químico del Palacio de Justicia, secundado por varios colaboradores, se abocó a la tarea de dar con el frasco que contenía el arsénico que terminó con la existencia de Rogelio Enrique Houyou.

Una de las habitaciones servía de laboratorio químico para el extinto, que era una enamorado de esa ciencia. Las otras dependencias, amuebladas todas con buen gusto, ofrecían el espectáculo propio del estatismo, por el prolongado tiempo que se mantenían cerradas. Todo estaba revuelto. Los periodistas y fotógrafos tienen aceso, poco después, al interior de la finca. Allí el juez doctor Hermelo, ante un requerimiento de los hombres de prensa, alude a los fines del procedimiento, que no son otros que hallar el frasco que contenía el veneno.

Un surtido integral para el gremio, en CAPITAL Y GRAN BUENOS AIRES - 1. CENTRAL: L. N. Alem 548/54, Tel. 31-0342 • 5. BOCA: P. Mendoza 1497, Tel. 21-1920 • 7. CONSTITUCION: B. Irigoyen 1571, Tel. 23-0479 • 12. LINIERS: Carhué 30, Tel. 64-2747 • 13. ONCE: Rivadavia 2740, Tel. 87-6575 • 14. POMPEYA: Av. Sáenz 1099, Tel. 91-4261 • 25. BELGRANO: Cabildo 2041, Tel. 76-0465 • 28. SAN TELMO: E. Unidos 501, Tel. 33-8973 • 29. PALERMO: Av. Santa Fe 4854, Tel. 772-4239 • 31. PATERNAL: Av. San Martín 2348, Tel. 59-1491 • 32. CHACARITA: Córdoba 6300, Tel. 54-2169 • 33. FLORES: Rivadavia 7376, Tel. 61-0370 • 34. VILLA URQUIZA: Triunvirato 4801, Tel. 51-9076 • 35. FLORESTA: Rivadavia 8356, Tel. 69-0613 • 36. VILLA DEVOTO: L. de Vega 3302, Tel. 50-9080 • 37. BARRACAS: Vieytes 1299, Tel. 21-2596 • 39. BOEDO: Boedo 833, Tel. 97-5369 • 4. SAN FERNANDO: Colón 1064, Tel. 744-5650 • 16. VICENTE LOPEZ: Av. Maipú 400, Tel. 791-1429 • 20. AVELLANEDA: Av. Mitre 639, Tel. 22-5869 • 23. LANUS: H. Yrigoyen 4587, Tel. 241-7388 • 30. LOMAS DE ZAMORA: Laprida 292 • 52. MORON: 25 de Mayo 75, Tel. 629-8472 • Y en: ROSARIO - SANTA FE - CORDOBA - B. BLANCA - SALTA - C. RIVADAVIA - MAR DEL PLATA - PERGAMINO - TRES ARROYOS - OLAVARRIA - TUCUMAN - S. DEL ESTERO - MENDOZA - SAN RAFAEL - RIO CUARTO - SAN FRANCISCO - SAN JUAN - RESISTENCIA - SAENZ PEÑA - GRAL. ROCA y comerciantes autorizados.

Su cita en la noche Whiskería DARLING

Avda. ENTRE RIOS 1117

Bar Nocturno... y siempre con 17 Caras Risueñas 3 Sexy Barman

WHISKY $ 150.— Abierto todos los días, incluido sábado y domingo de 21 a 4 horas

BUSCANDO EL VENENO. El juez, doctor Hermelo, llega al domicilio del crimen y las orgías, en San Pedrito 828. Se trataba de localizar el frasco donde se guardó el terrible veneno. El Jefe de Seguridad de la Policía Federal conversó extensamente con el magistrado, mientras en la calle, con silencioso asombro y ganado por el terror, el vecindario observa, esperando alguna información.

"SON SERES DIABOLICOS Y PERVERSOS"

En Forma Unánime el Vecindario Condena a las Dos Corruptoras

San Pedrito al 800 es un barrio quieto, con esa paz porteña que lo hace acogedor, amable. Gente de trabajo en sus casas, en sus veredas, en sus negocios. Pero desde hace unos días, el horror camina bajo los árboles y gana el corazón de los vecinos. Allí, en la casa que lleva el número 828, se había escondido una sospecha. La investigación policial puso todo al descubierto, y los vecinos saben ahora del diabólico y siniestro perfil de la dueña de casa, Juana P. de Houyon, y de su hija Susana, que con solo 17 años ha demostrado una maldad increíble.

• El Barrio en Pleno

Hoy por la mañana se hizo presente el juez en el lugar. La presencia de la policía y el magistrado no se ocultó por mucho tiempo. Prácticamente cuando la justicia y la ley llegaron, ya el vecindario aguardaba sobre la vereda de enfrente, ante la casa del horripilante homicidio.

—Parece mentira, decía una señora. Siempre creímos que en esa casa se realizaban cosas reñidas con la moral, pero lo que se sostuvo tantas veces de que la mujer había matado al marido, un excelente hombre, me costaba creerlo... Y vea ahora, señor...! Es increíble, lo que ha sucedido!

• Sospechas Corroboradas

Y esa incredulidad se repetía de boca en boca. Todo esto mientras los ojos de los vecinos estaban clavados en la puerta señalada con el Nº 828. Allí el demonio convertido en dos mujeres —madre e hija— había cumplido su tarea criminal y había dado rienda suelta a todas las aberraciones. Ahora estaba el juez. La justicia investiga. Todo salía a la luz con la marcha de la investigación. Los vecinos veían corroboradas sus sospechas.

—Nos dimos cuenta, dice un señor, que la policía investigaba. Alguien hacía preguntas en el barrio; menos mal que no se dieron cuenta de nada y cuando la policía llegó a esa casa, descubrió todo lo que era necesario. Ahora esas dos arpías habrán de pagar tanto daño, tan tremendo crimen...

En tanto, los movimientos en la casa de la muerte y la orgía, continuaban. El doctor Hermelo disponía, ordenaba. Se buscaba el frasco del veneno. Pero lo importante la se ha resuelto: la autora o autoras de la muerte, están detenidas. Y han declarado.

OSCAR NIVIO — CARLOS O. GROSSO — JOSE M. GIGLITI — ANGEL HERNANDO — JOSE M. GONZALEZ

CAYO UNA BANDA QUE ROBABA ARMAS PARA ASALTAR UN BANCO

Con la detención de los integrantes de una banda han quedado aclarados una serie de atracos ocurridos últimamente en la Capital Federal y localidades del Gran Buenos Aires. También cayó otra gavilla que había cometido importantes robos de armas y que estaba en tratos con un titulado coronel paraguayo, que las iba a adquirir con el fin de organizar un movimiento subversivo en el vecino país.

La primera pesquisa comenzó con la detención de Carlos Osvaldo Grosso, argentino, de 21 años, domiciliado en Pirineos 64 del barrio Gaona de Morón, y Oscar Nivio, de 19 años, Berra 592, del mismo barrio, que realizó la comisaría 45ª de la Capital. Confesaron haber cometido una serie de robos en Villa Tessei, jurisdicción de Morón, por lo que los presos fueron entregados a la Policía Provincial. Fue así como arrestaron a los otros integrantes de la gavilla que resultaron ser José María Gigliutti, argentino, de 19 años; Angel María Hernando, de 19; José Mario González, de 20, y un menor de 16 años, y Hugo Eloy Sigot, de 20.

Dijeron que se reunían habitualmente en el Grill de Morón, donde planeaban los robos. En Hurlingham despojaron a varios transeúntes y a parejas. Luego pasaron a Castelar donde repitieron sus delitos y asaltaron a un taxista, y más tarde atracaron un almacén en El Palomar y siguieron robando a repartidores y comercios.

• Otra Gavilla

La policía de Quilmes, tras una hábil pesquisa, logró detener a los integrantes de otra banda, que cometió un importante robo de armas, varios asaltos a choferes y a peatones y que tenía planes para asaltar en estos días un banco en Temperley, una agencia de lotería de Rosario y una casa de cambio de Liniers.

Se enteraron los policías de que en una casa de la calle Díaz de Solís sin número en el barrio Santa Catalina de Adrogué, se reunían maleantes. Establecieron vigilancia y finalmente procedieron al allanamiento.

Al llegar la comisión policial intentaron resistir, pero no lo lograron ante la rapidez y decisión con que actuaron los policías.

Los integrantes de la banda fueron identificados como Juan Ribel Aria, argentino, de 26 años; José Gabriel Núlez González, paraguayo, de 35, constructor, y Ricardo Eduardo Aguiar, argentino, de 26. Confesaron que con Ricardo Urion Neles, que habría fugado de la comisaría de San Miguel, se dedicaban a cometer atracos. Las armas las habían obtenido el 22 del corriente en el asalto a una armería de Banfield. Con ellas iban a asaltar un banco. Luego, parte de las armas y proyectiles las venderían en Posadas al militar paraguayo Gregorio Caballero Alvarez. Esta madrugada llegó al local de los maleantes una pareja que enfrentó a la policía que había quedado. Hubo un tiroteo y el hombre escapó, pero detuvieron a la mujer, que resultó ser Clacha Aguirre de Robles.

CREDITOS PARA AUTOMOVILES
CAMIONES-PICK-UPS

Crédito Automotor Argentino S.A.

AUTORIZADO POR DECRETO DE FECHA 8 DE MAYO DE 1963

(Resolución P. J. Nº 000.853)

COMUNICA QUE:

Tiene por objeto proporcionar los recursos necesarios para la adquisición de AUTO MOTORES, incluyéndose en tal denominación las siguientes unidades: TRACTORES, CAMIONES, COCHES COLECTIVOS para transporte de pasajeros y AUTOMOVILES nuevos y usados; y también para levantamiento de prendas. A tal efecto pone a disposición del público en general SUS PLANES OPERATIVOS APROBADOS POR EL MINISTERIO DE EDUCACION Y JUSTICIA DE LA NACION, Resolución P. J. 1.491/63.

EJEMPLOS

Valor Unidad	Cuota	Valor Unidad	Cuota
100.000	1.000	900.000	9.000
200.000	2.000	1.000.000	10.000
300.000	3.000	1.100.000	11.000
400.000	4.000	1.200.000	12.000
500.000	5.000	1.300.000	13.000
600.000	6.000	1.400.000	14.000
700.000	7.000	1.500.000	15.000
800.000	8.000		

Elija Ud. su cuota de acuerdo a sus posibilidades y concurra mañana mismo a suscribir su solicitud de crédito. Le agradeceremos que nos visite en la mañana para evitar demoras en la atención. Lo esperamos de 9 a 20 horas en:

VIAMONTE 1703
Casa central
La esquina del Automotor

LINIERS
Rivadavia 11436 - Hall Central
Gal. Crédito Liniers - Local 79

CONSTITUCION
Bdo. de Irigoyen 1617 - Local 1 interno - Gal. Brasil

NORTE
Estación ARISTOBULO DEL VALLE
Av. Maipú 130 - Pte. Saavedra - Hall Central

POMPEYA
Avda. Sáenz 1169 - Local 20
Galería Comercial Sáenz

YA OTORGAMOS CREDITOS
POR $ 419.380.000

AHORRE $ 35.000 COMPRANDO EN FABRICA

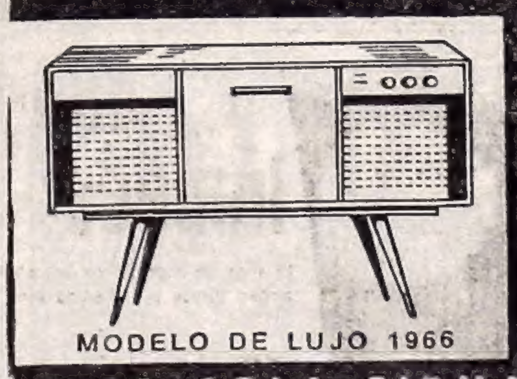

EL STEREO COMBINADO
Norwich
COMBINADO ESTEREOFONICO
CON CAMBIADOR WINCO
AUTOMATICO DE 4 VELOCIDADES
RADIO DE ONDA LARGA

A SOLA FIRMA Y SIN ANTICIPOS
SIN CUOTAS EXTRAS NI CUOTAS AGUINALDOS

EN 25 MESES DE $ 1.000
PRECIO TOTAL $ 25.000

HECTOR AMADO S. A.
FABRICANTE Y DISTRIBUIDOR DEL STEREO COMBINADO NORWICH
CAPITAL $ 300.000.000.00 m/n.
SALTA 865 - LANUS ESTE
TEL. 241-1350-1691-2054-2337-2907

GUERRA A LAS PATOTAS

EL JUEVES DAN COMIENZO LOS ANTICIPOS DEL FUTBOL DE LA "A"

Varios encuentros de fútbol de primera división que debían disputarse el domingo venidero, por la última fecha del torneo oficial de la AFA, fueron adelantados y se harán en el curso de la corriente semana. Para el jueves está el lance entre Boja Juniors y Vélez Sársfield que tendrá efecto a las 21,30, en la cancha de la Ribera. El Viernes, en Parque de los Patricios, Huracán recibirá a esa misma hora la visita de Independiente y el sábado por la noche, en La Plata, G. y Esgrima enfrentará a Atlanta. En todos los casos, previamente, se realizarán los respectivos partidos de tercera especial y reserva.

crónica EN EL DEPORTE

• Para Mañana

Mañana habrá otro partido de primera, pero amistoso, midiéndose a las 21 en la cancha de Atlanta los equipos superiores de Chacarita Juniors y Estudiantes de La Plata, match que se realiza para completar las las clausulas del pase de Marcos Conigliaro al club albirrojo. El preliminar que se iniciará a las 19, estará a cargo de las reservas de ambos clubes, por el torneo oficial de la categoría.

• Reservas

Mañana a las 17 se disputarán estos encuentros de reserva, los que serán dirigidos por los siguientes jueces:

River vs. Independiente, Busca; Banfield vs. Huracán, Ithurralde; Chacarita vs. Argentinos, Barberio; Vélez vs. Rosario Central, Ducatelli; Atlanta vs. Colón, Oviedo; San Lorenzo vs. Lanús, García y Racing vs. Platense, Francesconi. G. y Esgrima y N. O. Boys ganarán los puntos por no presentarse Boca Juniors y F. C. Oeste. Podría ocurrir que tampoco se jueguen otros cotejos.

• Nuevo Horario

Los partidos de primera "B" y "A" del sábado y domingo venideros se iniciarán a las 17.

• Huracán

El primer equipo del club Huracán jugará esta noche en Porto Alegre, Brasil, contra Gremio, de esa ciudad.

• San Lorenzo

San Lorenzo que jugaría en Paraguay, también lo hará el 7 de diciembre en Catamarca, frente a Vélez Sársfield de esa ciudad; el 9 en Tucumán, ante el seleccionado de la provincia y el 11 en Jujuy, ante otro combinado.

• Argentinos Jrs.

También Argentinos Juniors saldrá en gira por el Norte. El 11 jugará en Tabacal, Salta; el 13 en Campamento Vespucio, de Y.P.F.; el 14 en Jujuy ante G. y Esgrima; el 15 en Tucumán; el 16 en Catamarca y el 17 en La Rioja.

• Platense

Fue postergada para mejor oportunidad la asamblea que debía realizar mañana el club Platense, atendiéndose de esa manera un petitorio elevado por un grupo numeroso de asociados calamares.

Se cree que a la nueva C.D. serán incorporados dirigentes de la oposición que responden al señor Mariani Dolan, buscándose de esa manera unidad de criterios.

• A Francia

El futbolista Oscar De Buono, viajará el viernes a Francia, con el fin de ingresar al equipo de Lyon, donde también actúa el argentino Maisson. Por el pase, Tigre recibió 1.500.000 pesos.

• Atlanta

El club de Villa Crespo optó por el pase definitivo del jugador Kairuz, de Central Córdoba de Tucumán al que pagará 2.000.000 de pesos.

Clausura de Canchas

Los episodios que se vienen registrando últimamente en los estadios de fútbol, donde grupos minoritarios de inadaptados cometen toda clase de atropellos de hecho y de palabra, ha sido motivo de preocupación de la intervención en la AFA, que al parecer está dispuesta a ponerles término, con un expediente que, en otros tiempos, dio buenos resultados: CLAUSURA DE LA CANCHA.

Las notas de incultura, especialmente con los cánticos obscenos que se escuchan los sábados y los domingos en todas las categorías, debe ser erradicado y al parecer no queda a mano otra cosa que llevar a la práctica la medida de referencia, en un esfuerzo extremo para poner coto a esa vergüenza que ha hecho carne entre esos grupitos de audaces hinchas, que no reparan en nada con tal de dar salida a sus bajos instintos.

Ayer, CRONICA hizo referencia a los hechos ocurridos en la cancha de Racing —por ejemplo— que por culpa de esos intemperantes el match contra Independiente debió estar suspendido cerca de 15 minutos, debiendo intervenir la policía, que, garrote en mano, se debió dedicar a arriar a los descontrolados.

Por eso, repetimos, las autoridades de la AFA tienen ya "in mente" un proyecto para encarrilar a ciertas hinchadas que son bien identificables y a las cuales, al parecer, en su euforia apareada con el salvajismo, parece que la "letra les entra con sangre" únicamente, y en este caso, la "sangre" es tener que ir a jugar en cancha neutral y pagar la entrada de acceso, como antesala de penas mayores. También volverá al tapete y se insistirá en que los referees cumplan con las disposiciones en vigencia de no dejar entrar a la cancha a personas ajenas al partido, incluso a los dirigentes, que usando de las prioridades de tales, entran al field sin tener nada que hacer y se suman al globo de los irresponsables que van en busca de una camiseta sudada, sin control y hasta llegando a lesionar a los jugadores.

RACING INICIA EN ASUNCION SU FOGUEO INTERNACIONAL

Esta mañana a las 9,30 arribó al aeropuerto "Presidente Stroessner", de Asunción del Paraguay, el primer equipo de fútbol del Racing Club que mañana por la noche jugará en la cancha de Puerto Sajonia contra el conjunto de Guaraní, uno de los mejores cuadros de la Liga Paraguaya y reciente vencedor de Independiente. Los albicelestes habían partido hoy a las 6,30 por Aerolíneas Argentinas desde el Aeroparque local. Iniciarán con este match una serie de cotejos amistosos en el exterior y que prolongarán con una extensa gira que se les está programando por países de América y Europa con el agregado de otra previa que comenzarán el 5 del mes que viene en Córdoba para seguir luego por Mendoza y San Juan. También debe sumarse a la lista, el sensacional encuentro contra el Bayer Munich de Alemania, donde actúa el famoso Beckenbauer,

La delegación albiceleste es presidida por el delegado señor Raúl Prietto y llevó a los jugadores Carrizo, Tormo, Perfumo, Martín, Mori, Basile, Rulli, Cárdenas, Maschio, Rambert, J. J. Rodríguez, Claudio, Vicente, Parenti y el brasileño Joao Cardoso, recientemente adquirido a Independiente. También fue el D. T. Juan J. Pizzuti, el médico, doctor Héctor Venturino, y otro personal auxiliar.

LOS JUVENILES SE PRESENTAN EN MONTEVIDEO, CON NACIONAL

MONTEVIDEO, 29 (Enviado especial). — En el hotel Columbia se aloja la delegación del seleccionado juvenil profesional de Argentina, que esta noche, en la cancha del estadio Centenario se medirá en cotejo revancha contra Nacional, líder del torneo uruguayo de fútbol. El encuentro es revancha de uno recientemente disputado en Avellaneda, Buenos Aires, en la cancha de Independiente, donde se registró un empate sin goles.

El equipo visitante trae en sus filas a elementos jóvenes y consagrados en los torneos de la AFA entre los cuales se cuenta Vicente de la Mata (hijo), Rubén Díaz, Raúl Pignani, Pachamé y Rabbito.

• Otro Juvenil

Juan Carlos Giménez, flamante D. T. del seleccionado juvenil amateurs de la AFA, que debe participar en marzo próximo en el torneo "Juventud de América", que se celebrará en Asunción del Paraguay, resolvió realizar pasado mañana la primera práctica en la cancha de Deportivo Español, a las 16 horas, con estos jugadores:

Miguel A. Búfalo y Rubén Pelizoli (Banfield); Jorge Mocoroa, Leonardo Alas, Rubén Suñe y Omar Larrosa (Boca); Horacio Tocalini y Marcos F. Ricardi (Chacarita); Gabriel Flores y Carlos Zibechi (Estudiantes de La Plata); Luis Navas y Hugo Ruiz (FCO); Carlos Restivo (G. y E.); Daniel Bullione y Edgardo Cantú (Huracán); Jorge Santarelli y Néstor Domínguez (Independiente); Alberto Tabella (Lanús); Luis Assaneo (Platense); Jorge Delise y Carlos Siciliano (Racing); José Pérez y Jorge Dominichi (River); Esteban Albornoz, Roberto Dalesandro, Jorge Singman, José Martínez, Alberto López y Antonio García (San Lorenzo); Juan Luján (Vélez), y Jorge Teijon (Morón).

• Ferreiro

Comenzó a entrenarse Roberto Ferreiro e integrará el equipo de Independiente que hará una gira por el exterior.

• El Porvenir

La Comisión Directiva de los albinegros resolvió fletar micros gratis para Campana con motivo del cotejo del sábado próximo ante Villa Dalmine. Las reservas se harán hasta pasado mañana en la sede social, de 17 a 20 horas.

CICLISMO: VIENE EL CAMPEON OCCIDENTAL

PUERTO ESPAÑA, Trinidad, 29 (Associated Press). — El campeón de ciclismo del Hemisferio Occidental, Roger Gibbon, viajará hoy a Buenos Aires para defender su título en el Campeonato Americano que se efectuará en la ciudad de Mar del Plata entre el 4 y el 11 de diciembre.

• Los Colombianos

BOGOTA, 29 (France Presse). — Once corredores, un entrenador y dos directivos integran la delegación de Colombia, que viajó hoy con destino a Mar del Plata para intervenir en los campeonatos americanos de ciclismo, programados para la primera década de diciembre.

Los ciclistas son: Martín "Cochise" Rodríguez, Mario Vanegas, Luis C. Saldarriaga, Francisco Triana y Severo Hernández, quienes competirán esencialmente en pista, Javier Suárez, Durán Correa, Alvaro Pachón, Miguel Samaca, Jaime Galeano y Alfonso Galvis, quienes actuarán en ruta.

GRAVE HERIDA DE UN VOLANTE QUE VENDRA A LA ARGENTINA

MODENA, Italia, 29 (Associated Press). El volante británico Boley Pittard resultó herido gravemente en el ojo derecho, cuando se hallaba probando su vehículo de fórmula tres, en el autódromo de esta ciudad, al norte de Italia.

Pittard, de 27 años, iba al volante de su automóvil Tekno, a unos 150 kilómetros por hora, cuando una piedra, que probablemente fue levantada por las ruedas del automóvil que iba delante suyo, le pegó en el ojo.

A pesar del dolor, el volante pudo dominar el vehículo y detenerlo. Fue hospitalizado en una clínica local, y los médicos dijeron que necesitaba por lo menos 15 días para curarse.

Pittard se hallaba realizando prácticas para la temporada de automovilismo de la Argentina, que comienza en enero.

COMPRE! EN LAS 3 ESQUINAS DEL AHORRO
BOEDO Y PAVON
Hay ropero, placard y comedor en juego

PANTALLA GIGANTE DE 23 PULGADAS 59 CENTIMETROS

TELEVISOR WESTFIELD
PANTALLA GIGANTE DE 59 CENTIMETROS
ULTIMO MODELO DE LUJO
GARANTIA POR 2 AÑOS
A SOLA FIRMA SIN ANTICIPOS - SIN CUOTAS AGUINALDOS
EN 30 MESES DE $ 1.200
PRECIO TOTAL $ 36.000
HECTOR AMADO S. A.
CAPITAL $ 300.000.000.00 m/n.
SALTA 865 - LANUS ESTE
TEL. 241-1350-1691-2054-2337-2907

ORTIZ LO DURMIO A ELORDE

PROMOCION 66 DE LA ACADEMIA

DIAZ - CARDENAS

A uno le dicen el "panadero", al otro el "chango". Es una tarjeta de presentación que el periodismo ha hecho popular. Rubén Díaz ocupa el lugar en el cual pareció irreemplazable Mesías. El santiagueño Juan Carlos Cárdenas, es nada menos que el piloto de un ataque con tradición de gran fútbol. Hoy, siguiendo con estas conversaciones, enfrentamos a dos jóvenes del Racing Club de esta hora. Del famoso equipo de José. A ellos les dejamos la palabra, en esta sabrosa serie rutilante de diálogos en blanquiceleste:

—Sí, ya sé que la gente dice que ando bien. Pero yo creo que puedo andar mejor —es lo que afirma Díaz—, y ya que me preguntan, no creo que sea una novedad eso de irme arriba. ¡A cualquiera le gusta! ¡Quién que ha jugado al fútbol no sabe que lo mejor es hacer goles!

—¿Eso de irse arriba se lo enseñaron?

—Eso es fácil de comprender... Los delanteros están marcados, y cuando llega un defensor, así de sorpresa, siempre hay problemas en la zaga contraria. ¡Hay oportunidades! Lo que pasa es que en Racing vamos en bloque y sabemos que así arrinconamos al rival. Claro que no se puede hacer si no hay relevo o el rival no retrocede. Pero a nosotros nos ha ido bien con la táctica. Claro que al "Chango" no le gusta, porque él quiere la exclusividad...

Cárdenas se sonríe y aclara a su vez.

—Yo confieso que cuando veo a uno de la defensa junto a mí, siento un poco de miedo. Miro atrás, pero éstos tienen suerte: se vienen arriba y se traen a los que marcan...

—No tanto miedo, porque casi me rompés todo con el abrazo que me diste el domingo luego del gol a Independiente...

—Tenés suerte. Te vino la pelota al pie. Yo en cambio tengo que pelearlas todas...

—Estos santiagueños no se conforman con nada. Nadie lo aguanta después que le metió un gol cruzado a Santoro por el primer palo.

Terciamos para hacer algunas preguntas de nuestro coleto.

R. DIAZ — CARDENAS

—¿Qué diferencia encuentran ustedes entre Pizzuti y otros técnicos?

—Libertad... Libertad... —dice Díaz—. Deja jugar. Anima a jugar. En mi caso, especialmente, si bien con algunas prevenciones para que no me descuide. Siempre me animó a que buscase la entrada por el lateral y a que terminase la jugada. Cuando ha salido mal, nunca un reproche...

—Para mí, es la claridad de muchas explicaciones. El conocimiento que tiene Pizuti de los otros equipos. Como sabe los defectos de las defensas contrarias... Las conoce todas, pero no se hace el sabio. Habla como un amigo, y cuando las cosas no han salido bien, no solo porque no hayamos ganado, sino porque las cosas no han salido bien, entonces está ahí con su manera clara de hablar y tiene carácter. No se enoja con ademanes, es frío, pero cuando reprocha algo, lo malo es que uno sabe que tiene razón.

—¿Es cierto lo que dice la gente, que ustedes luego de tener ya el título asegurado hicieron algunas escapadas y no mantuvieron la misma conducta que antes?

—¡Mire, eso tiene que desmentirlo! La verdad es que no somos frailes —asegura Díaz—, pero nada que pueda decirse que habíamos tirado la chancleta. Fuimos invitados a algunas fiestas... La gente quería agasajarnos... A veces uno quiere irse, pero no lo dejan. Si se toma una Coca-Cola, la gente ya mira el vaso. ¿Qué quieren? Esto es una vida de sacrificio. Ganamos bien, pero cuánto tiempo hemos corrido la liebre... y si uno tiene un pequeño desahogo, lo agrandan, lo exageran... Parece que quisieran que nos fuéramos abajo...

—¡Es cierto! Hay cosas que uno no entiende. Ahora el profesional de fútbol no es el de antes... Pero a aquéllos los admiran, se les llena la boca. Gente que no los conoció le cantan loas y resulta que la gente que los conoció realmente... ¡cuenta esta cosa! A nosotros no nos perdonan. Pero el jugador de ahora se cuida, y aquí en Racing el que pierde la línea pierde el puesto, y eso es mucha plata, de manera que no hay nadie zonzo hasta ese extremo... —expresa el "Chango".

—¿Pero no hemos hablado de fútbol? —protestamos.

—¿Pero es que quieren que hablemos más todavía? Vamos a grabar una cinta y cada vez que nos hagan un reportaje las vamos a pasar. Lo que dijimos hoy es lo más interesante. ¿No le parece?

El K.O. Llegó Cuando Roncaba el Público

NUEVA YORK, 29 (France Presse). — Por primera vez en su carrera, el púgil filipino Gabriel "Flash" Elorde ha perdido por K. O. Responsable: el portorriqueño Carlos Ortiz, campeón mundial de los livianos. Ocasión: la disputa del título, en el Madison Square Garden neoyorquino. El fuera de combate se produjo exactamente a los 2'1" del décimocuarto asalto. Un fulgurante uno-dos del boricua p Elorde aterrizó en la lona. El árbitro, Arthur Delvin, tuvo tiempo de contar hasta diez antes de que el filipino pudiera levantarse. Después, y gracias a los auxilios de médicos y cuidadores, Elorde pudo recuperar pleno conocimiento... a los 10' del fatídico "diez".

Hasta entonces, Ortiz había dominado claramente a su rival, sobre todo a partir del octavo asalto. El campeón aplicó sistemáticamente series durísimas al cuerpo y, en la novena vuelta, Elorde dio muestras de agotamiento. Además, tenía el ojo derecho cerrado y tumefacto. Solo a fuerza de coraje pudo el filipino resistir los cuatro rounds siguientes. Campeón mundial de la categoría inmediatamente inferior, ligeros juniors, no pudo en ningún momento inquietar seriamente a su rival.

Los primeros asaltos fueron de tanteo, casi desganados. El público empezó a protestar. Después, Ortiz entró en calor. Menudeaban sus ataques, sus jabs a la cara del retador. Este replicaba recurriendo al cuerpo a cuerpo y consiguió tocar al campeón en el pómulo izquierdo. Después, la ofensiva del portorriqueño se hizo feroz hasta el desenlace. Tras éste el árbitro revelaría que Ortiz llevaba ganados doce asaltos contra solo dos de "Flash" Elorde.

• Flor de Badrio

NUEVA YORK, 29 (EFE). — Todos habíamos acudido, convencidos de que, si juzgábamos por las declaraciones de uno y otro púgil antes de la pelea, íbamos a presenciar el combate del año.

El primer asalto fue de puro trámite y tanteo —pero lo mismo ocurrió en el segundo— y en el tercero. Transcurren así el cuarto y quinto asalto con el correspondiente tedio para el público, que comienza a abuchear a ambos púgiles.

En el sexto, pareció animarse un tanto la cosa, cuando el campeón arrinconó a Elorde contra las cuerdas y golpeó con ambos puños una y otra vez al aspirante.

Los pocos espectadores que quedaron en el 13º asalto, presenciaron el combate buscando las salidas.

Y el inesperado final, se produjo al minuto y medio del 14º asalto, cuando ya nadie creía en que terminaría así y cuando prácticamente éramos cuatro gatos ols que quedábamos en el Garden.

• Se Impuso Cokes

DALLAS, 29 (France Presse). — El norteamericano Curtis Cokes retuvo su título de campeón mundial welter, según la Asociación Mundial de Boxeo, al derrotar por puntos al francés Jean Josselin en un match pactado a quince vueltas en esta ciudad.

CIUDAD DE BOCA: BUEN PUERTO DE FRANCESES

Con motivo de la visita a nuestro país de la flotilla de barcos de guerra de Francia el club atlético Boca Juniors se apresta a darles la bienvenida. La llegada se producirá mañana, a las 11, oportunidad en que un delegado del club de la ribera será portador de una nota firmada por el presidente y secretario de los "xeniezes".

Pasado mañana los marinos harán visitas a La Candela y a la ciudad deportiva donde serán agasajados cordialmente y a las 13.45 será servido un almuerzo en el que tomarán parte 400 personas entre el personal de los barcos y gente allegada a la popular entidad.

En la oportunidad hablará el titular boquense y le contestara un marino galo y a las 15.30 los ilustres visitantes irán a la Costanera Sur donde presenciarán diversos trabajos y a las 16.30 se procederá a la inauguración de una placa recordatoria con la presencia de los comandantes de las naves y sus ayudantes argentinos. Luego serán ejecutados los himnos nacionales de ambos países.

• El Viernes

El viernes, a las 20.30 horas, tendrá lugar en el estadio de la "bombonera" un partido amistoso de fútbol entre un equipo de la flota francesa y Boca Jrs., a beneficio del hospital Francés y el Hogar de Ancianos.

En este match, al iniciarse el 2º tiempo, los delanteros de Boca se quitarán sus camisetas y las cambiarán con la de los franceses, jugando ambos con las delanteras cambiadas. La banda ejecutará durante el cambio una diana.

Luego del encuentro se realizará un baile en honor de los asistentes en los salones del club.

SIN INTERMEDIARIOS!!.

Venga usted mismo! No espere más! No se deje llevar por la inflación, si ponemos a su alcance la posibilidad de comprar al contado y en el lugar que usted prefiera: taxis, autos, colectivos, motocicletas, camiones, tractores, máquinas agrícolas, pick-ups (nuevos o usados, para campos, quintas, galpones, tinglados) etcétera, adquiriendo un crédito.

CON UN PLAN PARA CADA PRESUPUESTO

Solicitud	Cuota	Solicitud	Cuota
$ 100.000	$ 1.240.-	$ 600.000	$ 7.440.-
„ 200.000	„ 2.480.-	„ 700.000	„ 8.680.-
„ 300.000	„ 3.720.-	„ 800.000	„ 9.920.-
„ 400.000	„ 4.960.-	„ 900.000	„ 11.160.-
„ 500.000	„ 6.200.-	„ 1.000.000	„ 12.400.-

INSCRIPCION AUTOMATICA - OFERTA LIMITADA

Créditos a sola firma de $ 100.000 a $ 5.000.000, al 7 % anual sobre saldos y totalmente en cuotas.

SOLUCIONE SU PROBLEMA DE DINERO

CORPORACION FINANCIERA NORTE

Soc. Anón. de A. por Dec. del Poder Ejecutivo Nacional del 13/8/62 Nº 8139. Pl. Aprob. por el Ministerio de Educ. y Justicia de la Nación. Resolución Nº 15.242/1/63.

MORENO 1405 — 1er. piso BUENOS AIRES

INFORMES PERSONALMENTE O POR CARTA

ENVIAMOS REPRESENTANTES

ENVIE HOY MISMO ESTE CUPON

Nombre .....

Domicilio .....

Localidad ..... Día y hora entrevista .....

RATTIN DICE:

Si quiere tener una digestión de rey tome Tisana Digestiva Rom Reis

Pruébela, es de triple acción y tiene rico sabor

Pídala hoy mismo en su farmacia.

ESTE AVISO TIENE VALOR

NO PIERDA TIEMPO!

PRESENTESE CON ESTA SOLICITUD DE CREDITO A SOLA FIRMA y Ud. PODRA COMPRAR en el INSTANTE Y PAGAR hasta en 20 meses

llene esta simple solicitud

Crédito a sola firma

Apellidos .....

Nombres (completos) .....

C. I. ..... L. E. .....

Fecha y lugar nacimiento .....

Domicilio particular .....

EMPLEADO en ..... T. E. .....

Domicilio Comercial .....

Antiguedad ..... Sueldo .....

TRAJES con CHALECO $ 8.000 Y SON DE Wellington

SASTRERIAS WELLINGTON

ESMERALDA 185 casi esq. CANGALLO

SIGUE EL SELLADO PARA EL G. P. Y HUBO UNA VARIANTE REGLAMENTARIA

Ya está en plena tarea el equipo de revisión y sellado de las máquinas para el Gran Premio Argentino de TC, el que está trabajando en el Autódromo Municipal. Tal como se preveía, ayer fue un día de escasa actividad en ese sentido, tal como ocurre todos los años, por lo que también es común, entre hoy y mañana tendrán que trabajar a destajo, ya que en esas dos jornadas deberá cumplir el requisito reglamentario la mayoría de los pilotos anotados, pues ayer solamente lo hicieron once, entre ellos Dante Emiliozzi y el veteranísimo Tadeo Taddía. Completaron la lista de 11, Ovidio Tintorelli (56), Elogio Maquirrián (69), Santiago J. González (76), Rafael Gaitero (81), Osvaldo Cortti (90), Miguel Irazusta (92), Oscar Calandra (96), "Grey Rock" (116) y Carmelo Capasso (133).

• Reparación

Ha habido una modificación al reglamento, en lo que respecta a la entrega de los autos para su reparación, al finalizar la primera etapa en General Pico. En un principio, se había establecido que los autos se entregarían al día siguiente, antes de largar la tercera, por una hora y media. Pero de acuerdo con lo dispuesto recientemente, los coches podrán ser retirados del parque cerrado, el mismo día de la llegada, a partir de las 14, por el término de una hora y media, sin que se conceda la hora adicional (penalizada triple), que se dará en el resto de los días de descanso.

• Plazos

Los corredores, una vez llegado a la terminal de cada parcial, tendrán 5 minutos para entregar la máquina en el parque cerrado, a excepción de la última, en la que tendrán 20 minutos. En las largadas, el tiempo para retirarlas y presentarse en el lugar de partida, será el siguiente: 5 minutos en General Pico, 10 en Zapala, 5 en Esquel, 30 en Trelew para dirigirse a la partida en Rawson y 5 en Bahía Blanca.

BUEN POLO HABRA MAÑANA

Proseguirá mañana con dos partidos a jugarse a las 17 en dos escenarios distintos, el torneo por la copa Jockey Club, que organiza la entidad homónima con el patrocinio de la A. A. de Polo.

En San Isidro se enfrentarán Los Indios vs. La Alicia, mientras que en Tortuguitas se medirán Tortugas-Aurora vs. Tortugas-Los Ceibos.

Los equipos: **Los Indios:** Norberto Fernández Moreno 4, Manuel Láinez 4, Juan P. Gassiebayle 4 y Luis Cavanagh 4. **Total:** 16. **La Alicia:** Armando Braun 5, Alejandro Lalor 5, Ricardo Lalor 6 y Martín Braun 3. **Total:** 19. **Tortugas-Aurora:** Jorge Marín Moreno 6, José M. Torres Zavaleta 7, Clemente Zavaleta 3 y Alberto Goti 3. **Total:** 19. **Tortugas-Los Ceibos:** Christian Zimmermann 2, Marcelo Dorignac 5, Gastón Dorignac 7 y T. Bordeu 7. **Total:** 21.

• Copa M. Inchauspe

Organizado por el Tortugas Country Club dará comienzo pasado mañana, a las 17, el torneo por la copa Mario Inchauspe, en el que intervienen 20 equipos, divididos en tres zonas. Por la zona Tortugas, se enfrentarán en Tortuguitas; Tortugas A vs. Tortugas B; Tortugas-Crepúsculo vs. Sta. Mónica; Tortugas-Sol de Mayo vs. Santo Domingo, y Tortugas C vs. San José de Luján. Por la zona Indios-Pingüinos, se medirán en San Miguel, La Araucaria vs. Santa Teresa y Los Ranchos vs. La Rosaura. Por la zona Jockey Club en San Isidro cotejarán J. Club D vs. J. Club B y J. Club A vs. J. Club C.

Como se observa es un extenso programa de encuentros para todos los gustos y una demostración más del auge del polo en nuestro país, consagrado universalmente con las recientes victorias ante grandes rivales

ROJITAS QU

Ultimamente Angelito Rojas, "Rojitas" para la hinchada boquense, que lo rodea con su admiración y cariño, está en el primer plano de la noticia, pese a que sigue jugando en reserva. Se dicen muchas cosas; de una situación con Pedernera, del pase a Racing. La última sobre él es que el club Boca Juniors lo declara transferible. Pero lo mejor es hablar con el jugador directamente y que él conteste al interrogatorio que tiene el público y que CRONICA hace propiamente suyo.

—Yo he visto que ustedes se han hecho también eco de algo que dicen que pasó en el partido de reserva de Atlanta y Boca... entre Pedernera y yo...

—Era una versión de alguien que nos merecía mucha fe...

—Bueno; esa persona interpretó mal lo que escuchó —asegura Rojitas— y hay algo que los periodistas deben saber, para no caer en estas equivocaciones... ¡Nunca Pedernera, "cuando tiene algo que decir" a cualquier jugador, lo hace delante de la gente...! Si me "quiso retar" lo hubiera hecho en La Candela, en el vestuario..., pero nunca delante de la gente... Me lo podía haber dicho también en su casa o en la mía..., pero nunca así en plena cancha... Es un hombre serio...

—Entonces, ¿no hay ninguna cuestión entre usted y Pedernera...?

—Yo lo respeto y obedezco... No debo hacer otra cosa...

—Pero... ¿por qué no lo pone en primera...?

—Pedernera considerará que no es el momento... —dice seriamente Rojas.

—¿Y a usted le parece justa esa decisión...?

—Yo podría decir que sí..., y usted pensaría que era mentira, que lo diría por quedar bien..., por mandarme la parte y hacerme el generoso. Yo no le voy a contestar a esa pregunta, porque si es negativa..., también puede ser falsa... ¡Yo quiero jugar en primera! ¿Si a usted le pasara algo parecido en su diario, le gustaría ser segunda figura...? No. No me lo niegue... ¡A nadie le gusta ser relegado, si se tienen condiciones y yo creo tenerlas...! ¡Pero no se puede hacer nada más que esperar y resignarse...! Yo soy joven, y tengo fe en mi porvenir..., y aunque no lo fuera, creo que siempre hay una oportunidad de superar la mala suerte.

Rojitas habla seriamente. Su cara de pillo no es ahora esa de niño que parece pronto a la risa. Está muy serio. Muy reposado y es evidente que desde la última vez que lo viéramos hay un sutil cambio en su personalidad. Hay un aire de desconfianza, de rebeldía. De hombre ya maduro.

—¿Entonces eso de Racing es falso...?

—No sé nada. Nadie me ha hablado y en fin, no lo creo...

—¿No le gustaría jugar en Racing...?

—¡Me gusta jugar en primera y jugar en Boca! ¡En ningún club voy a ganar lo que gano aquí! ¡Voy a comprarme una casa y dejaré mi departamento actual a los viejos! ¡Tengo automóvil... gano una suma que me permite mirar el porvenir con tranquilidad! ¡No quiero realmente, y no miento, ir a otro club! ¡Creo que puedo jugar en Boca y hacerlo bien... yo no estoy estancado... Estoy aprendiendo y además estoy siendo más fuerte cada día!

—¿Y eso de declararlo transferible?

—No sé... Yo me entero de algunas cosas por los diarios, pero a veces compruebo que no son ciertas... y entonces espero. Ahora espero a ver qué pasa. Yo sé que la hinchada boquense me quiere... a cada momento me lo demuestra... y no tengo por qué pensar que los dirigentes son distintos... Estoy tranquilo y solo puedo decir algo cierto, como es que quiero jugar en primera... y remárquelo, oye... ¡Eso no es una versión...!

HABLA LARO. pibe, qe en s guir esBoca.

BONAVENA-CLAY, EN "PATRICIOS"

Oscar Bonavena en cualquier momento es noticia. Luis Seijo, por su parte, suele serlo a menudo. Pero si los dos llegan juntos a la redacción, hay que estar preparados para cualquier cosa. Entonces, con toda prudencia, comenzamos a conversar, esperando que en cualquier momento explote la bomba. La verdad es que luego de un rato largo de charla, nos sentíamos un poco defraudados, porque aparte de algún chiste de "Ringo" y su anuncio que en su auto llevará votantes hasta la sede de Huracán, para la elección del domingo próximo, o las cifras multimillonarias que barajó Seijo, tanto para denunciar las pérdidas del ejercicio financiero pasado, como para anunciar las compras para el año que viene si resulta electo, todo transcurría dentro de la mayor "anormalidad".

Pero de pronto, Bonavena, así como al pasar, soltó lo que estábamos esperando:

—Yo soy hincha de Huracán desde que nací. Por eso quiero hacer algo por el club. Así que si se realiza la pelea con Clay, no la haremos en la cancha de River, sino en la de mi querido "Globito".

Y siguió con otra noticia:

—Si Tito Lectoure me da permiso, una de las peleas que pienso se hará para el mes de enero, la haremos en Huracán.

Después el tema volvió a los millones, los que despilfarró la administración Marotta y los que piensa invertir y ganar si Seijo es elegido. Por supuesto, todo esto dicho por el candidato a presidente, mientras debimos apelar al uso de los anteojos oscuros para evitar los los reflejos del brillante que luce en uno de sus dedos.

El domingo, se decide en gran parte la suerte de Huracán. Es lo que pudimos colegir de la conversación. Según Seijo, la salvación del club está en sus manos. Con seguridad, que los de la agrupación "Jorge Newbery" opinan lo contrario...

DANZA DE MILLONES. Oscar Bonavena, hincha de Huracán, dijo que pelearía con Clay en Patricios. Seijo, candidato a presidente del "Globito", barajó muchos millones. De ganancias y pérdidas.

IERE JUGAR EN PRIMERA

ABAJARO. Angel Rojas ya no es un ...be, que en su capacidad y quiere se... de Boca. Nada sabe de su pase.

DENUNCIA CONTRA EL VENCEDOR DE GAUNA

HACE YA DOS AÑOS, EL TUCUMANO HABRIA DEJADO DE SER NOVICIO

En estos momentos se está desarrollando en la Federación Argentina de Box el Campeonato Argentino de Novicios. Pero paralelamente y en las oficinas se está jugando un round importante. Conocido es el episodio en el cual salió bastante mal el representante de Buenos Aires, Juan Gauna, luego de recibir una tremenda paliza por parte del tucumano Julio Bazán.

Precisamente el representante de Tucumán llegó a nuestra redacción, acompañado por otro pugilista de esa provincia, Angel Campos, y por el delegado de la Asociación Tucumana, señor Armando Pedernera.

Los dos púgiles quisieron hacernos partícipes de su alegría, ya que ambos han llegado a las finales que se disputarán esta noche.

—Bazán, ¿cómo llegó a esta culminación de su campaña?

—Empecé a boxear hace nueve meses y gané la selección que se hizo en Defensores de Villa Luján. Aquí, en la capital, gané los tres combates eliminatorios y enfrentaré en la final de la categoría medio mediano liviano, al porteño José Farías.

—¿Y usted, Campos?

—Yo también gané la selección en mi provincia y tuve que ganar aquí dos combates, uno por K. O. y así combatiré por el título de la categoría medio mediano con Ramón Méndez, de Capital Federal.

Ambos son empleados de comercio. Bazán tiene 19 años y Campos 18.

El delegado Pedernera se siente muy conforme con la actuación del equipo tucumano, ya que vinieron siete pugilistas y dos de ellos son finalistas.

• Denuncia

Cuando les preguntamos cuánto tiempo hacía que boxeaban, Campos (tal vez con la lección mejor aprendida) contestó con firmeza: "Hace nueve meses". En cambio, Bazán no fue tan seguro en la respuesta.

Esa inseguridad posiblemente tenga relación con la grave denuncia presentada en la FAB por el director técnico Juan Carlos Pradeiro, en el sentido de que Bazán ya ha pasado con creces el límite de diez peleas para ser considerado novicio. Según la denuncia, Bazán ya combatió hace más de dos años con el profesional Bernabé Galarte.

Hasta ahora no ha habido definición por parte de la FAB, pero Pradeiro no presentará a su pupilo en la final.

• Esta Noche

Esta noche, a partir de las 21, y luego de la realización de dos combates preliminares, se llevarán a cabo en Castro Barros 75, cinco peleas finales, de acuerdo con el siguiente programa:

Categoría mosca: Roberto Urretavyzcaya (Capital) vs. Félix González (Córdoba). **Gallo:** Raúl Pereyra (Capital) vs. Orlando López (Córdoba). **Medio mediano:** Ramón Méndez (Capital) vs. Angel Campos (Tucumán). **Mediano liviano:** Segundo Barrionuevo (Capital) vs. Pablo Leiva (San Nicolás). **Medio pesado:** Luis Bonelli (Zárate) vs. Adolfo Cardozo (Rosario).

DENUNCIADO. Julio Bazán, A. Campos y el delegado A. Pedernera, llegaron de Tucumán y triunfaron. Pero hay una denuncia.

LA CANADA EN MEXICO

MEXICO, 29 (ANSA). — La Asociación Mexicana de Golf anunció que para el año próximo organizará el torneo mundial que se conoce con el nombre de la "Copa Canadá". Dicho torneo tiene un presupuesto de un millón de pesos y ofrece una bolsa de premios que pasa los diez mil dólares, eso sin contar con que a cada uno de los profesionales que participan en él, se les garantiza un mínimo de 50 dólares para sus gastos. En la ocasión anterior dicha competencia se realizó en el Club de Golf México de esta ciudad. El ganador fue el golfista español Angel Miguel, a quien su éxito le valió salir del anonimato para situarse en el primer plano dentro del panorama internacional del difícil deporte.

LUCHAN EN PALESTINA

ABATEN DOS JET EGIPCIOS. TIROTEO FRONTERIZO

TEL AVIV, 29 (France Presse).—Dos Mig egipcios fueron derribados hoy por dos Mirage israelís durante una batalla aérea que se desarrolló a las 13 horas locales, indicó esta tarde un portavoz del ejército israelí. El vocero precisó que el incidente se produjo cundo un monomotor "Piper" israelí fue atacado por dos Mig 19 cuando sobrevolaba el territorio de Israel. Los dos Mirage interceptaron inmediatamente a los dos caza egipcios y durante una corta batalla que se desarrolló sobre la región de Berotam, los dos Mig fueron derribados. Ambos aparatos se estrellaron en territorio de Israel no lejos de la frontera.

El portavoz insistió en el hecho de que la batalla aérea se desarrolló sobre territorio israelí. Los aparatos de este último país no sufrieron daños.

Además, un nuevo incidente se produjo hoy en la frontera entre Israel y Jordania cuyas fuerzas entablaron un tiroteo por algunos minutos en el Sur de Hebrón, anunció un portavoz del ejército israelí. El hecho ocurrió en la misma región que fue escenario del último choque de armas jordano-israelí del 13 de noviembre pasado.

El portavoz afirmó que los jordanos dispararon contra agricultores israelíes que plantaban árboles. El tiro provenía de la dirección de Rudju el Madfa, donde se encontraba el puesto de policía jordano destruido durante la acción del 13 de noviembre. No hubo víctimas entre los israelíes. Tel Aviv ha protestado contra este ataque ante la comisión de armisticio.

• Huelga General

AMMAN, Jordania, 29 (France Presse). — Una huelga general de protesta fue proclamada hoy en toda Jordania con ocasión del décimonoveno aniversario de la división de Palestina votada por la ONU en 1947.

Este movimiento contribuye a acrecentar la tensión provocada por las violentas manifestaciones de los refugiados palestinos contra el rey Hussein y su régimen.

El toque de queda nocturno persiste en Jerusalén y en todas las grandes ciudades que fueron teatro de violentos enfrentamientos de manifestantes y fuerzas del ejército: Ramallah, Naplusa y Hebron. El ejército y la policía siguen manteniendo el orden mediante estrictas medidas de seguridad.

En Jerusalén, basta con transitar por las viejas calles del sector jordano para percatarse de que todo el mundo escucha en sus casas las apasionadas proclamas de las radios de El Cairo y de Damasco contra Hussein y su gobierno.

Este último prohibió hoy a todos los hombres de 18 a 40 años, sometidos al reciente decreto de movilización general, salir del país sin un salvoconducto especial facilitado por el Cuartel General del Ejército.

Para los refugiados palestinos en rebelión contra el gobierno de Jordania, esa ley de movilización general tiende únicamente a enviar a los cuarteles a todos los elementos destacados en la lucha contra el rey Hussein.

La huelga general de hoy coincidió también con la llegada aquí del senador Edward Kennedy, hermano del difunto presidente, en visita oficial. Inmediatamente después de su llegada fue recibido por el primer ministro Wasfi El Tall pero el resto de su recorrido por el país se mantendrá secreto para evitar eventuales manifestaciones.

OCUPAN EN MADRID LA SEDE JORDANA

MADRID, 29 (EFE). — Un grupo de estudiantes, aproximadamente cincuenta, todos árabes, ocupó esta mañana la embajada jordana en Madrid. Desde los balcones y al grito de "Abajo Hussein", exhibían Pancartas que decían: "Viva la Organización de Liberación Palestina". "Fuera de Palestina los invasores judíos". "La muerte para los siervos anglonorteamericanos". Avisada la fuerza pública, ésta se apersonó a la embajada haciéndola abandonar por grupos a los alborotadores, que en su totalidad fueron conducidos en coches de la policía a la Dirección General de Seguridad. Un inspector del Cuerpo General de Policía se incautó de las pancartas. No hubo que lamentar mayores males que el entorpecimiento en el tráfico y los corros de curiosos que presenciaban la escena desde las aceras.

Un vocero de la embajada jordana expresó que los estudiantes entraron al edificio sin hacer uso de la violencia y no provocaron daños. Estima que la mayor parte de los manifestantes eran jordanos de origen palestino. Agregó luego el vocero: "Hay unos 800 estudiantes jordanos en Madrid, de modo que estos son una minoría".

• Setenta Detenidos

ARGEL, 29 (EFE). — Setenta estudiantes palestinos que tuvieron prisonero durante cuarenta y ocho horas, al encargado de negocios jordano, han sido detenidos hoy por la policía argelina. Los jóvenes llevaron a cabo esta acción como protesta por la política del rey Hussein y, tras invadir la sede de la embajada, obligaron al diplomático jordano, Alí Muhafza, a enviar un telegrama de protesta al monarca en el que se lamentaba la presencia de la VI Flota de los Estados Unidos en el Mediterráneo y de la oferta del rey Feisal de enviar tropas sauditas a Jordania.

ITALIA: DERROTA SOCIALISTA

ROMA, 29 (France Presse). — El retroceso de los socialistas unificados constituye el hecho resaltante de las elecciones parciales del domingo y ayer para renovar algunos concejos municipales y provinciales italianos. En las grandes comunas de Massa, Ravena y Trieste, así como en las dos provincias de Massa-Carrara y Trieste, los socialistas unificados obtuvieron menos votos que el Partido Socialista de Pietro Nenni y el Partido Social-Demócrata de Giuseppe Saragat habían recogido separadamente en la precedente consulta electoral.

En Trieste solo los liberales y republicanos ganaron nuevos electores, así como el Movimiento por la independencia del territorio Libre de Trieste que duplicó sus votos.

• Cómputos

ROMA, 29 (Associated Press). — Los primeros resultados disponibles de las elecciones provinciales y municipales mostraban un fuerte revés para el partido Socialista Unificado en la ciudad de Ravena, tradicionalmente comunista. Los comunistas tuvieron ganancias. Otros partidos se sostuvieron en niveles próximos a los que lograron en las elecciones municipales de 1962. Un total de 1.500.000 electores estaba inscripto para votar por 323 ayuntamientos y concejos provinciales, diseminados en todo el país. Trieste, Ravena y Massa Carrara son los municipios mayores, incluidos en las elecciones. Con más del 95 por ciento de los votos escrutados en Ravena, ciudad de 110.000 electores en el Norte de Italia, los comunistas tenían 32.793 y los socialistas reunificados 5.804.

Los comunistas lograron 32.428 votos en Ravena hace cuatro años. Los partidos socialistas y Social Demócrata que se fusionaron en octubre después de una escisión de 19 años, entre los dos en 1962 lograron en Ravena 8.347.

El segundo partido en importancia de Ravena, el Republicano, obtuvo 20.434 votos. Nacionalmente, los republicanos son un pequeño partido. Ravena es uno de sus pocos baluartes.

EE. UU.: En 4 Días Hubo 747 Muertos

CHICAGO, 29 (Associated Press). — Durante los cuatro días del fin de semana, del Día de Acción de Gracias, murieron en accidentes de tránsito en carreteras 747 personas, una cifra sin precedentes. Las víctimas menores de 18 años de edad fueron 12. Esto se compara con un fin de semana de igual extensión sin una fecha festiva, hace dos semanas, en que murieron 546 personas, de ellas 81 menores de 18 años. Ambos períodos, de 102 horas, se registraron desde las 18 del miércoles a la medianoche del domingo, horas local.

En el fin de semana de cuatro días del día de Acción de Gracias del año pasado, murieron 615 personas, el record absoluto para un período festivo se estableció en la Navidad de 1965, en que hubo 720 muertes en un lapso de 78 horas.

crónica EN EL MUNDO

ALEMANIA: LO EXPULSAN Y SE SUICIDA

MUNICH, 29 (EFE). — Un trabajador turco, que hace medio año había entrado en Alemania Occidental sin contrato de trabajo, se ha suicidado cuando la policía le comunicó que debería abandonar la República Federal. El suicida, Mustafá Guenes, de 25 años, que se hallaba trabajando ilegalmente en Alemania como albañil, había asegurado repetidas veces a varios de sus compatriotas que se suicidaría si era descubierto y se le obligaba a regresar a Turquía.

COLOMBIA: BUSCAN 11 CADAVERES

BOGOTA, 29 (Reuter). — Hombres rana de la marina colombiana trataban infructuosamente de rescatar del fondo del río Caqueta, en el corazón de las selvas amazónicas, los cadáveres de los once ocupantes de un avión Catalina que se estrelló y precipitó al agua. La máquina cayó en momentos en que emprendía la maniobra de despegue con dirección de Leticia, sobre la frontera con Brasil. Dos personas que lograron sobrevivir dijeron que el rescate era casi imposible, debido a que el río en esa zona estaba infestado de los temibles piraña.

MEDICO DE CHURCHILL ENJUICIA

LONDRES, 29 (ANSA). — Lord Moran, médico personal del difunto ex primer ministro de Gran Bretaña, Sir Winston Churchill, entabló juicio hoy ante la alta Corte de Justicia contra la "British Medical Association", afirmando que fue desacreditado por una resolución votada por el "Consejo para la Etica Profesional" de la asociación. El recurso a la alta Corte de Lord Moran está en relación con la reciente publicación de un libro de memorias del médico, en el que éste revelaba detalles clínicos sobre las enfermedades que afectaron en los últimos años a Sir Winston Churchill.

NUEVO SATELITE SOVIETICO

MOSCU, 29 (France Presse). — Un nuevo satélite artificial de la Tierra, el "Cosmos 133", fue lanzado hoy en la URSS, anunció la agencia TASS. El período de revolución inicial del nuevo "Cosmos" es de 88,4 minutos, el apogeo de su órbita es de 232 kilómetros y el perigeo de 181 kilómetros.

"EL CORDOBES" SERA OPERADO

MADRID, 29 (EFE). — Manuel Benítez, "El Cordobés" será intervenido quirúrgicamente mañana en la clínica "Covesa" por el doctor Epeldeguu. El diestro de Córdoba que regresó precipitadamente de México, donde se lesionó el brazo practicando deporte en Acapulco, llegó ayer a Madrid procedente de su finca cordobesa para ser sometido a una operación y en la clínica fijaron para mañana por la mañana la intervención que necesita.

LUCHO CONTRA UN OSO

MOSCU, 29 (France Presse). — Retenido por las garras de un oso mortalmente herido, un cazador de la isla de Sakhalin, del cual la agencia Tass cuenta la aventura, debe su vida a su sangre fría.

El cazador iba en compañía de un pastor, cuando apareció un oso grande que les cerraba el camino. Los dos hombres dispararon sus fusiles contra el plantígrado, pero este, aunque herido, se lanzó contra los que le atacaron y alcanzó a uno de ellos.

El oso, sus fauces abiertas, jadeante por las heridas, iba a destrozarle, cuando el cazador tuvo la idea de meter su mano en la garganta del animal hasta casi asfixiarle. El pastor remató a la fiera.

SOSPECHOSA MUERTE DE ESTUDIANTE ESPAÑOL

PARIS, 29 (EFE). — Un joven español, apellidado Resello Gajo, natural de Barcelona, ha aparecido ahogado en el río Le Therain, en las proximidades de la localidad francesa de Cramoisxy, en el departamento de Oise. El joven, de 18 años de edad, había desaparecido el 21 de octubre pasado, cuando debía emprender viaje a la Argentina, de donde había llegado en el mes de abril último. En París vivía en casa de una tía, quien avisó a la policía de su misteriosa desaparición. El 26 de octubre su tía recibió una carta del joven en la que la citaba para el 28 de dicho mes en una iglesia de la localidad de Sainte Genevieve-des-Bois.

La policía francesa realiza actualmente investigaciones para esclarecer los motivos de la misteriosa desaparición y las causas de la muerte del joven estudiante español, ya que la autopsia ha revelado una fuerte contusión producida, al parecer, por un golpe.

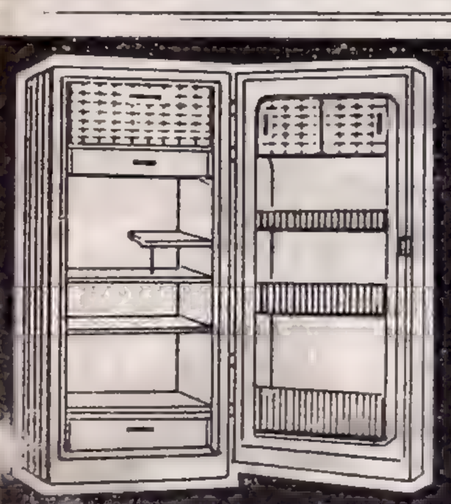

HELADERA WESTFIELD
DE 10 PIES DE CAPACIDAD
CONGELADOR HORIZONTAL
GARANTIA DE FABRICA POR 5 AÑOS
EQUIPO BLINDADO SILENCIOSO
ULTIMO MODELO 1966 DE LUJO
A SOLA FIRMA - SIN ANTICIPOS
SIN CUOTAS AGUINALDOS
EN 30 MESES DE $ 1.200
PRECIO TOTAL $ 36.000
HECTOR AMADO S. A.
CAPITAL $ 300.000.000.00 m/n.
SALTA 865 - LANUS ESTE
TEL. 241-1350-1691-2054-2337-2907

INCREIBLE !!
REVOLUCIONARIO
UN ESFUERZO EMPRESARIO SIN PRECEDENTES con Financiación tipo BANCARIA, nos permite construir su casa TOTALMENTE DE MATERIAL con HORMIGON CELULAR ARMADO TECHO DE LOSA, en forma inmediata.
VEALAS DE 9 A 20 HORAS de Lunes a Sábados inclusive
VIVIENDAS "EL COLOSO"

PLANES CON UN MODELO PARA CADA NECESIDAD:
1 Hab. Ant. $ 12.600 y cuotas de $ 1.980
2 Hab. Ant. $ 22.000 y cuotas de $ 2.990
3 Hab. Ant. $ 29.000 y cuotas de $ 3.550
4 Hab. Ant. $ 35.000 y cuotas de $ 4.150

• CONSTITUCION: B. DE IRIGOYEN 1157 (entre San Juan y Humberto I)
• CONSTITUCION: B. DE IRIGOYEN 1518
• LINIERS: Avda. GENERAL PAZ 10618 (esquina Rivadavia, zona Capital)
• LA PLATA: CALLE 13 entre 527 y 528
• BERISSO: CALLE 5 esquina 4

GOLPE DE ESTADO EN BURUNDI

DEPONEN AL REY E IMPLANTAN LA REPUBLICA

BRUSELAS, 29 (Associated Press y France Presse). — La monarquía de Burundi, Africa, ha sido derrocada y se proclamó anoche la República. El primer ministro Burundi, capitán del ejército, Miche. Micombero, tomó la propiedad del rey, que se encuentra en el Congo (Kinshasa), asistiendo a los festejos d:l primer aniversario del gobierno del presidente Mobutu. Se implantó el toque de queda y fue cerrado el aeropuerto de Bujumbara. Micombero es ahora presidente de la nación. Reina absoluta calma en todo el territorio del país.

Desde hace algún tiempo se notaba que venía aumentando en Burundi la influencia de extremistas Watutsis, que tienen estrechos vínculos con China Comunista.

Burundi y la vecina República de Ruanda han estado convulsas desde hace años con motivo de la rivalidad entre las tribus Watutsis y Bahutus. Los dos países están situados en el centro de Africa y tienen una población total de 5.600.000 personas.

• Declaración

El capitán Micombero, primer ministro de Burundi hasta ayer y ahora presidente de la República tras haber asumido la dirección del golpe de estado, transmitió anoche mismo una declaración por las antenas de la Radio Nacional en la cual reprochaba al soberano derrocado el no haber cumplido sus promesas y el haberse dejado influir por su padre, el ex Mwami Mwamutsa IV, y por algunos consejeros. El gobierno ha sido disuelto. El capitán Micombero, como presidente de la República, ha nombrado a Artemon Simbananiye, quien era ministro de Justicia, en el cargo de fiscal general de la República de Burundi. El derrocado rey Ntare V se encuentra actualmente en Kinshasa, donde asistía a las fiestas del primer aniversario de la toma del poder del general Mobutu en el Congo. Debía volver mañana a Usumbura.

El rey Ntare V tiene 21 años y el capitán Micombero tiene 24.

La Radio Nacional de Burundi informa que reina la calma en Usumbura. Se ha decretado el toque de queda desde las 20 hasta las 6, y se ha prohibido todo tránsito en el aeropuerto.

• Congo

El presidente de la República del Congo, general Mobutu, declaró esta mañana por la radio de Kinshasa que "el golpe de Estado producido en Usumbura es un gesto descortés para con el pueblo congolés porque se ha realizado precisamente cuando el rey de Burundi se encuentra entre nosotros". El general Mobutu añadió que era el uso en el Congo reconocer inmediatamente un cambio operado en un estado, pero dado que el rey Ntare V era huésped de Kinshasa, resulta difícil esperar el reconocimiento del Congo al nuevo régimen de Burundi.

OPERARON OTRA VEZ AL HIJO DE JAYNE MANSFIELD

HOLLYWOOD, 29 (ANSA). — El hijo de la actriz Jayne Mansfield, herido de suma gravedad el sábado último por un león en un zoológico, mejora luego de una segunda operación, en la que se le extrajo el bazo. Después de una primera operación en el cerebro, los médicos observaron una hemorragia interna, con empeoramiento de su estado y grave disfunción del bazo.

Las funciones del órgano extraído serán cumplidas por otros órganos, aseguran los médicos. Zoltan Hargitay, de seis años de edad, lleva el apellido de su padre, Mickey Hargitay, ex "Mister Músculo", después marido de la actriz y luego divorciado.

Mickey, que se encuentra filmando en Roma, partió de regreso a Estados Unidos y debería llegar esta noche a Hollywood. La madre, que cuenta 32 años de edad, asiste al niño en estos días. El sábado pasado, en el Zoo, donde la actriz posaba para fotografías publicitarias junto a un león, la fiera atacó imprevistamente al niño, que se había acercado peligrosamente. La garra del felino aferró la cabeza del niño fracturándole el cráneo.

SIETE MUERTOS POR UN TRAGICO CHOQUE EN TEXAS

KENT, Texas, 29 (EFE). — Siete personas han resultado muertas y otras seis heridas, como consecuencia de un choque de automotores en la autopista número 80, a unos cuatro kilómetros al Oeste de esta localidad. Al parecer, reventó uno de los neumáticos de uno de los vehículos, que se desvió hacia un lado de la carretera, provocando el choque con el otro vehículo que marchaba en dirección contraria.

• En Cadena

MILAN, 29 (Associated Press). — Cien automóviles fueron averiados en una serie de choques encadenados durante la niebla en la carretera de Milán a Bérgamo. Muchas personas resultaron heridas. Todo el tránsito quedó suspendido al estar bloqueada la carretera.

• Policía Quemado

PARIS, 29 (France Presse). — Un policía del servicio especial de protección del general de Gaulle, sufrió quemaduras ayer, al tratar de apagar un incendio que estalló en las afueras de París, momentos antes del paso del presidente de la república francesa.

PUEDE SOBREVIVIR UNA DE LAS QUINTILLIZAS

PITTSBURG, 29 (Associated Press). — La pequeñita Roni Sue Aranson pasó hoy su primera crisis en la lucha por la superviviencia y esto ha dado esperanzas a sus padres y a los médicos, de que por lo menos una de las quintuples de Pittsburg, podrá salvar la vida. El sonoro llanto de la niña evidencia que no padecía la enfermedad respiratoria que reclamó la vida de sus cuatro hermanas, dentro de las 32 horas siguientes al alumbramiento, el sábado pasado, de la señora Patti Aranson, atractiva ex maestra de Kindergarten, de 2 años. Su esposo, Michael Aranson, tiene también 22 años. Los médicos dijeron que el hecho de que Roni Sue haya pasado la marca de las 72 horas de vida hoy a las 24, (4.41 hora de Argentina), puso fin a la primera etapa crítica.

Sin embargo, el doctor Lee Gass, director de pediatría del hospital Magee para mujeres, señaló que todavía hay que salvar muchos obstáculos, aunque las primeras 72 horas fueron "el mayor".

Las quíntuples nacieron con dos meses y medio de anticipación. Cuatro murieron, según explicaron los médicos, de una enfermedad de la membrana hiliana, que hace que dentro de los pulmones se forme una película que impide que la sangre reciba oxígeno.

El doctor Bass advirtió que la madre ha soportado la muerte de sus cuatro hijas prematuras "tan bien como puede esperarse". Solo se permitió que sus familiares más cercanos la visitaran en el hospital.

SABE CUANDO BOMBARDEAN LOS B-52, EL VIETCONG

PLEI DJERENG (Vietnam del Sur), 29 (France Presse). — La mayoría de las grandes unidades vietcong y norvietnamitas que operan en Vietnam del Sur son avisadas de la inminencia de un ataque de los bombarderos estratégicos B-52 dos horas antes de que se produzca.

Esto es al menos lo que piensan numerosos oficiales norteamericanos que combaten contra las tropas norvietnamitas en las altiplanicies. Dicen que el vietcong es avisado de esos ataques por traineras soviéticas que se encuentran frente a la isla de Guam. "Esas embarcaciones —dicen— están equipadas con potentes emisoras de radio. Cuando despegan las escuadrillas de B-52, transmiten un mensaje cifrado que es captado al mismo tiempo por Hanoi y por el cuartel general vietcong".

Uno de esos oficiales, el coronel Kingston, opina que el mensaje tarda unas dos horas en llegar a los cuarteles generales de los distintos regimientos norvietnamitas. Pero los B-52, agrega, tienen que volar durante cuatro horas antes de llegar sobre sus objetivos. Esto explicaría por qué, tras los bombardeos, no se encuentran casi nunca cadáveres de soldados norvietnamitas. Hace unos días, una patrulla, que procedía a un reconocimiento del terreno a raíz de un bombardeo, descubrió cincuenta cadáveres de soldados norvietnamitas, pero en el interior de refugios subterráneos. Ninguno de ellos presentaba heridas. Habían muerto debido a la conmoción consecutiva a las explosiones de las bombas a unos diez metros de los refugios. En este caso, como en otros, se tuvo la impresión de que los soldados habían sido advertidos a tiempo. El coronel Gingston dijo, también, que esta impresión se ve confirmada por las declaraciones de algunos prisioneros.

RECHAZO LA UN LA ADMISION DE CHINA ROJA

NACIONES UNIDAS, 29 (Associated Press). — La asamblea general votó por 57 a 46, hoy, contra el ingreso de China comunista a las Naciones Unidas, por décima vez.

También rechazó por 62 a 34 una proposición italiana por un estudio a alto nivel del problema de la representación china.

El estudio propuesto era uno que muchos creían conduciría a una recomendación para incluir tanto a los chinos comunistas como al gobierno de Chiang Kai-shek.

FABRICA DE MUEBLES

LA COSTA DE ORO

en su constante plan de expansión y tratando de llegar a todos los presupuestos, ofrece una fabulosa promoción de ventas que no admiten competencia.

30 MESES de PLAZO

PARA PAGAR SUS MUEBLES

EJEMPLOS CLAROS

Nº ARTIC	SECCION MUEBLES — DESCRIPCION (30 MESES DE PLAZO)	POR MES
1/87	Dormitorio Peteribi en placa	$ 2.600
1/24	Dormitorio escandinavo Nogal o Jacaranda	$ [illegible]30
1/463	Dormitorio Linea Italiana Peteribi o Viraro	$ 3.200
2/27	Comedor escandinavo Peteribi o caoba	$ 3.950
2-7	Comedor Americano Nogal o Jacaranda	$ 4.500
	SECCION TAPICERIA	
36 463	Juego de Living escandinavo con almohadones	$ 2.900
36-134	Juego de Living con divan-cama	$ 2.500
	SECCION ARTICULOS DEL HOGAR	
60-163	Heladeras SACCOL	$ 2.355
60-245	Heladera MARSHALL	$ 2.470
1040	Combinado RANSER	$ 3.440
1020	Combinado RANSER	$ 3.135

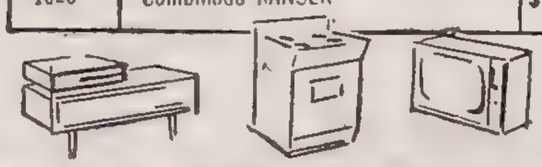

CALIDAD PRECIO Y FACILIDADES — cpf — LA COSTA DE ORO

la mejor calidad

RIVADAVIA 8875 · RIVADAVIA 7150 · CABILDO 2939 · FABRICA OLMOS 60

AVISOS AGRUPADOS

DESPIDOS

● Consultas Gratis

Doctor S. CASAMENTO

PARANA 720 - PISO 2º

HORARIO CORRIDO DE 8 A 20 HORAS

TRABAJADORES

CONSULTAS GRATIS

CUALQUIER GREMIO TRAMITES RAPIDOS - ADELANTAMOS GASTOS - ASESORIA GREMIAL Dr. CONVERTI
Horario de 7.30 a 20 hs. - CORRIENTES 2294, piso 11, Of. 51, esq Pasteur. (A la salida estación Pasteur Subte. Chacarita)

DESPIDOS

CONSULTAS GRATIS - PAGAMOS GASTOS
Dr. FCO. LUDEVID
LAVALLE 1390, 5º piso - Of. A T. E. 46-7536
De 8 a 20 horas

FLETERO CAMION PLAYO

PARA DISTRIBUCION GASEOSAS. ZONA NORTE.
PAGO FLETE DIARIO.
ESPAÑA 1549, Florida F. C. G. Mitre

PROHOGAR — Promotora del Hogar Argentino
Solucionamos su problema de vivienda. Ud. pone el lote (pago o impago) espac. libre, terrazas, etc. Nosotros le colocamos la casa de mater. revoc. int. Inf. Lavalle 1569, 3º P. Of. 304 - 10 a 19 hs.

DINERO

EN PLENO ONCE FRENTE ESTACION
Préstamos en el acto y sin retención. Capital y provincia, s|art. hogar, TV, máquinas en general, etc. De 9 a 20 horas corrido. — MARO FINANCIERA: Pueyrredón 225, 2º piso, ofic. 19

DINERO

SOBRE ORO, orillantes, alhaj., máqs. de oficina y grabadores. GRAL. HORNOS 82 1º P., Dto. 1. T. E. 36-1421. Frente a CONSTITUCION — De 13 a 19 horas

DINERO

Con o SIN RETENCION sobre alhajas, pólizas oro, artic. del hogar máquinas, pieles... De 9.30 a 13 y de 15.30 a 20 hs. "COMERCIAL SARMIENTO" — SARMIENTO 1513, 2º "9
EN EL ACTO —T. E. 46-5339—

ROPA USADA

PARA REVENDER
PIEZA DESDE $ 5.-
NARDO T. E. 90-6188

10 PEGADORAS DE ESTUCHES

CON EXPERIENCIA
LOS MEJORES PRECIOS
DONADO 1045

BANFIELD
Casita 2 hab. a estr. Pos. $ 45.000 y 6.500 por mes. SAN JUAN 1021 — T. E. 26-8717 y 27-8671

A casita en oferta. Extr. plan fin de año. S|ant. y lote bien ubic. a conv. Trat.: Tacuarí 788. —T. E 30-3451 y 34-5056—

TELEVISORES desde $ 10.000 Winconfón, cocinas 2 horn., estufas, etc. De ocasión. CANGALLO 1230, Pta|Bja. Of. A. - 35-9503.

AHORRESE $ 10.000.-

Comprando su TV c|Dumond en fábrica último adelantos electrónicos p|gigante extra chato variante portátil. garantía total. servicio eterno. Un plan para cada presupuesto. Aceptamos en pago su viejo TV. Consúltenos J. M. MORENO 950 Capital T. E. 92-0496 Sucursal Lanús
CORONEL D'ELIA 2613
y Av. S. MARTIN 4259 (Esquina Congreso) Lanús Oeste

CREDITOS

SIN ANTICIPO
MUEBLES SELECT
Belgrano 2919

FOTO "PETY"
A domic. Casamientos, Fiestas etc. — GIBSON 3926.
—T. E. 922-1145 y 21-5124—

NUESTRAS RECEPTORIAS

GRAN BUENOS AIRES

ACASSUSO: Eduardo Costa 1010 - T. E. 702-8134
BECCAR: Garibaldi 1986 - T. E. 743-9971
CASEROS: Rivadavia 201 - T. E. 750-1330
CIUDADELA: Ramón L. Falcón 198 - T. E. 653-0434
BURLINGHAM: Eduardo VII 1378 - T. E. 665-8326
LANUS ESTE: 9 de Julio 1171 - T. E. 241-4203
LA PLATA: Calle 1, Nº 405 - T. E. 2-5704
LOMAS DE ZAMORA: Av. Hipólito Yrigoyen 4401 - T.E. 243-4434

JUBILACIONES EN AVELLANEDA

Trámites en todas las cajas moratorias; juicios laborales; sucesiones y asuntos civiles; Doctor Federico A. Ríos; Abogado.
AVDA. PAVON 61, 3er. Piso, Oficina 20 — Avellaneda.

MUTUAL JURIDICA OBRERA

Director: Dr. LUIS WARAT

DESPIDOS

CONSULTAS GRATIS — ADELANTAMOS GASTOS
De Lunes a Viernes de 8 a 20 hs. y Sábado 9 a 13 hs.
Córdoba 652 P. 8º "A"

FIAT CONCORD AUTOMOVILES

NECESITA

• Matriceros

a) Con amplios conocimientos de matricería de corte y embutidos de piezas de carrocerías de automóviles.
b) Perfecto conocimiento en interpretación de planos.

• Matriceros

De línea, experimentados en puesta a punto de matrices de Prensa de Doble Efecto.

Amplios beneficios sociales - Comedor en fábrica
Presentarse en
HUMBERTO 1º 1001 Caseros
de lunes a sábados de 8.30 a 16 hs. con cédula de identidad y certificados de trabajos anteriores.
Colectivos 5 y 29 en estación San Martín, Caseros, Martín Coronado y El Palomar. Desde Capital Federal, ómnibus 169.

OBREROS

DESPIDOS - ACCIDENTES - LEY SALARIO MINIMO
CONSULTA GRATIS At. todos los días
Doctor CASTAÑERA — Proc. SAMY GREIF
en ISIDRO CASANOVA, Calle Londres 3036 (de 16 a 20 hs.)
En SAN MARTIN Calle Mitre 283, 1º, Of. 9 (de 10 a 20 hs.)

HELADERAS COMERCIALES
NUEVAS Y OCASION, CON GARANTIA
—T. E. 27-3590—

OBRERO DE LA CONSTRUCCION

USTED TIENE DERECHO A RECLAMAR
Beneficios sociales, aunque los haya pactado en el jornal — Pago de diferencia de jornal insuficiente aunque haya firmado sin reservas — Consulte sin cargo — Asesores sindicales
DESPIDOS NUEVA LEY
Dr. CABRERA TUCUMAN 650, P. 2
Horario de 9 a 20 horas

A casita estr. Banfield, 2 hab. 7 líneas colect. Pos. $ 49.000 y cuotas de 6.500. Corrientes 2322, 8º piso, Ofic. 813. — 48-4242.

MUEBLES BARATOS
Dormitorio y comedor $ 15.000
VALENTIN GOMEZ 2980

AGENCIA MATRIMONIAL M. B.
Fundada en 1934 Consúltenos
25 DE MAYO 158 - T. E. 33-8906

DESPOSTADORES Y CHARQUEADORES

SE NECESITAN PARA
PATY
Presentarse de mañana en Avda. Panamericana y San Juan, Martínez (F.C.N.G.B.M.)

CHALETS

Paredes de material, techos de tejas, ventanales panorámicos instalación eléctrica y sanitarios.
25 % A LA POSESION Y SALDO con CREDITO OTORGADO con FINANCIACION BANCARIA.
ENTREGA INMEDIATA
PROMHOGAR
DEFENSA 119
Planta Baja - Oficina 2. Frente BANCO HIPOTECARIO NAC.

PARADA PASCO
Lotes para la vivienda dueño vende. Poses. 6 cuotas y mens. Tratar en: Av. Pasco y Caa-Guazú "pegadito a la Barrera". — F.C.G. Belgrano, ex Provincial.

DESPIDOS

● Consultas Gratis

DE 9 A 20 HORAS — PAGAMOS TELEGRAMAS
URUGUAY 766 - Piso 6º - Oficina 34

Doctor R. D. PRIETO

TRABAJADORES

Consultas Gratis
Problemas laborales - Juicios rápidos - Pagamos gastos
De 9 a 20 horas Dr. F. L. PIGNI
LAVALLE 1625, 9º piso - Of. 96 En S. Martín: TUCUMAN 15

Venda helados por su cuenta en la vía pública
Preséntese al local Bonafide de su conveniencia, o en nuestras oficinas centrales.

Bonafide S. A.

FRANKLIN 2156 Capital

DESPIDOS

CONSULTE SIN GASTOS
Dr. SAN MIGUEL.
De 10 a 19 hs. (Hor. corrido)
BME. MITRE 1773
Piso 3º — Oficina 203
Frente a CONGRESO

Asuntos Penales

Dr. WERNICKE
Defensas. Excarcelaciones. Testimonios. Capital y Provincia.
Atención Permanente
T. E. 45-1920 y 38-1253

ALBAÑIL. Doy obras chicas por tanto mampostería, solamente. Trabaj. segui. Pag. seg. Tr. Edificad. Guardia Vieja 4176, Cap.

LANUS, CASA MOD. Todo instalado, $ 300.000 c|f. y cuotas. ADROGUE sobre Av. asfaltada, $ 180.000 y f. BANFIELD, $ 55.000 c|f. y cuot. Y MIL OFERTAS MAS. Compramos lotes y casas o t|p|pago. Lanús: MAXIMO PAZ 114 - Avellaneda: AV. MITRE 505 y Capital: BRASIL 1057 Hoy y todos los días

DESPIDOS

CONSULTAS GRATIS EN
POMPEYA — AV. SAENZ 737 (Galería) piso 1º - Oficina 35
MATADEROS — JUAN B. ALBERDI 5173
AS. JURIDICA - Director: Dr. RUBIO - De 9 a 20 horas

PROFESIONALES

M. de CANONICO PARTERA
C. CALVO 931 - 23-5925
(entre B. de Irigoyen y Tacuarí)
Consultas todos los días y domingos de 8 a 22.

DENTISTA
Dr. Mario Schechtman - Cirug. dentista - Prótesis dentarias - Piorrea alveolar - Porcelanas dentarias - Radiología bucodental - Corrección de desviaciones dentarias — BELGRANO 1786, esq. E. Ríos — T. E. 38-9378 (Consultas: de 9 a 20 horas)

Doctor JAIMOVICH — PIEL
Médico
Enfermedades de la
10 a 12 y 15 a 20.30 hs. 49-3835
Corrientes 1665, piso 1º - 46-2974

Dr. M. H. TAMBORINI
DENTISTA - MATR. 864
PROTESIS
Bmé. Mitre 1741 40-1273

VENEREAS
SIFILIS - VIAS URINARIAS
Doctor E. Brizzio, Médico
GARAY 1264, 1º A, Constitución
27-5460 De 9-12 y 16-20 hs.

PIEL - VENEREAS
Dr. JAIME ITZCOVICH, Médico Especialista. Cons. todos los días de 9-12. Martes y Jueves, 14-19 Miércoles y Sábados, de 9 a 12 SANTA FE 1995, 2º A 67-8948

CORAZON
APARATO CIRCULATORIO
Dr. Lema. Corrientes 1172, 4º p. Consultas: pedir hora a 35-2636.

ALERGIA
Unicamente pedir hora a 71-0126
Dr. E. Mizrahi Médico
BERUTI 3657, piso 10º A

Especialista en Vías Urinarias - Venéreas
Dr. SCHUFF - Médico
Ex del Hosp. Alvear de 10 a 20
PASTEUR 463, 1º C — 48-2251

CIRUGIA PLASTICA
Dr. ISAAC ITZCOVICH (Médico)
CALLAO 449, P. 1º, 46-5265. Cons. tod. los días 10-12 y 17 a 20 hs.

VENEREAS
SIFILIS — VIAS URINARIAS
Todos los días de 9 a 20 hs.
Dr. O. BRIZZIO Médico
BARTOLOME MITRE 2105, 1º A (Congreso)

PIEL - VENEREAS
SIFILIS
Dr. Luis Itzcovich, Médico
CALLAO 449, P. 3º, 46-5265. Todos los días, 10 a 12 y 15 a 20 hs.

ENFERMEDADES VENEREAS
Piel - Sífilis, 8 a 21 horas
Doctor CORTONDO (Médico)
SAAVEDRA 22 (P. Once) 48-0401

VENEREAS
SIFILIS - URINARIAS - PIEL
Dr. Domínguez Ortiz, Médico
De 8 a 21 hs.
Rivadavia 2625, 5º (Once) 47-7238

PIEL - VENEREAS
Dr. Losoviz (Méd), 11 a 20 hs.
VIAMONTE 1646, P. 1º - 44-9669

DENTADURAS inmediatas y reparaciones de urgencia. Lunes a sábado, 9 a 21 hs. Carlos Calvo 384, 2º p. "1". 30-7084 y 30-7358. Odontólogo Ovidio Ruiz Díaz.

TOLOSA ES REQUERIDO POR UN JUEZ

El juez federal doctor Leopoldo Isaurralde, por la secretaría del doctor Angel De Paola, requirió a la Policía Federal al dirigente Eustaquio Tolosa, secretario general del Sindicato Unidos Portuarios Argentinos.

Tolosa y otros dirigentes de la CGT fueron procesados por el juez mencionado, quien les dictó la prisión preventiva a raíz de la aplicación del "Plan de lucha" de la central obrera. Posteriormente les concedió la excarcelación, inclusive a Tolosa, bajo caución juratoria.

El procurador fiscal federal, doctor Francisco J. D'Albora, ha solicitado ahora al magistrado que revoque el beneficio de la libertad condicional en virtud de que Tolosa se ausentó del país sin conocimiento ni autorización del juzgado. Señala en su dictamen la ausencia del dirigente sindical de los portuarios, que solicitó en el extranjero el boicot de los transportes marítimos de la Argentina, ante el conflicto que mantiene el gremio. El juez, doctor Isaurralde, hizo lugar al pedido del fiscal, requiriendo a Tolosa.

• El Pleito

En un comunicado, el Consejo Directivo del Sindicato Unido Portuarios Argentinos, hizo saber que habitualmente, antes del paro, operaban de 80 a 120 vapores diarios en el puerto metropolitano y que actualmente, a raíz de las medidas de fuerza del gremio, solo trabajan de 15 a 20 lo cual indica la efectividad de la huelga.

Informó también que hoy se habilitará una olla popular en el barrio YPF de La Plata y mañana habrá otra en Villa Fiorito.

Asimismo, destacó el gesto de la Federación de Trabajadores de Industria Químicas que facilita los servicios médicos de esa organización para los trabajadores portuarios.

• La Ayuda

Hizo saber también que toda ayuda solidaria al gremio debe ser canalizada a través de la Comisión Nacional de Solidaridad a los Estibadores, que funciona en la sede de la CGT.

Asimismo, el gremio aclaró que en una mesa redonda del 26, Telmo Díaz se refirió a que el gremio estaba solo a raíz de que en el paro del 9 fueron apoyados únicamente por los ferrocarriles y marítimos no así por otras organizaciones de la CATT. Destacó también la decidida ayuda de la CGT de Avellaneda.

Conflicto en Luz y Fuerza

MAR DEL PLATA, 29 (De nuestro corresponsal). — El Congreso de la Federación Argentina de Trabajadores de Luz y Fuerza adoptó medidas de fuerza y renovó las autoridades de la organización. En apoyo a las demandas salariales del gremio, emplazó a las empresas hasta el 11 para que concreten el petitorio sindical. De no lograrse resultados, a partir del 12 se aplicará el trabajo a reglamento, suspendiéndose las horas extras.

Asimismo, del 12 al 16 se realizarán paros de una hora de duración por zonas, y del 19 al 23 se ampliarán a dos, sin afectar el suministro de energía. El 27 de diciembre se cumplirá un paro de 24 horas con mantenimiento de las guardias, y en una fecha no determinada, lógicamente después del 1º de enero, habrá un paro total, con abandono de guardias en forma sorpresiva.

Para renovar las autoridades de la organización se presentó una sola lista: la azul y blanca, encabezada como secretario general por Félix Pérez.

SOLICITADA

DECLARACION DE LUZ Y FUERZA SOBRE LA SITUACION QUE VIVE EL PAIS

Nuestro país vive un momento crítico de su historia. Una vez más el Pueblo Argentino afronta angustiosos problemas que hacen a su perspectiva histórica, en cuanto a la posibilidad de emprender un camino que lo lleve a la realización de sus grandes aspiraciones de desarrollo económico y justicia social.

El hecho institucional producido el 28 de junio expresó, en la programática anunciada a la Nación, dos aspectos fundamentales largamente reclamados por los más importantes sectores de la comunidad nacional: **cambio de estructuras y participación del pueblo en la elaboración y conducción de su destino.**

A medida que fue transcurriendo el tiempo, el Gobierno Nacional dejó paulatinamente de lado estas posiciones. A las formulaciones y promesas públicas de medidas positivas, sucedieron en la mayoría de los casos, decisiones contradictorias y negativas, que anticiparon la consolidación de una influencia política cada vez más identificada con los viejos esquemas que provocaron el estancamiento en la evolución económica y social del país.

Las decisiones de intervenir Sindicatos, establecer el arbitraje obligatorio, anular convenios colectivos de trabajo suplantándolos por reglamentos unilaterales, anular las representaciones obreras en el sistema previsional, intervención y no funcionamiento del Consejo Nacional del Salario, entrega de la conducción universitaria a funcionarios de mentalidad retrógrada, subalternización de la anterior jerarquía del Ministerio de Trabajo y Seguridad Social, contaron con el cálido elogio y reiterado apoyo de hombres e instituciones interesados en mantener y consolidar un régimen social contrario a los derechos y justas reivindicaciones de los trabajadores.

El programa económico sustentado y de aplicación en el futuro responde a la doctrina y práctica de la concepción liberal de la economía para un país de base agropecuaria en situación de dependencia.

Las consecuencias buscadas en base a devaluaciones, a manejos típicamente monetaristas, favoreciendo decisivamente a los grandes intereses agropecuarios, librados a sus propias decisiones o criterios, no revertirán en el factor de impulso para superar las dificultades existentes. Provocarán una traslación de ingresos en desmedro del sector industrial, una retracción del mercado interno de consumo y una acumulación de capital en grupos cerrados que históricamente demostraron absoluta falta de preocupación para alentar un real proceso de industrialización y equitativa distribución de los ingresos.

La determinación de condicionar el consumo de la población a los posibles saldos de la exportación, el llamado a los productores y comerciantes a la "autocontención de precios", acentuarán el encarecimiento de los artículos de primera necesidad y provocarán la escasez y el infraconsumo de grandes capas de la población con inevitables repercusiones para su salud y tranquilidad.

La privatización de empresas estatales, la reducción de sus jurisdicciones, la limitación de sus facultades o la desafectación de actividades o servicios rentables, restringirán la posibilidad de que desempeñen un papel promotor del desarrollo económico en función social y nacional y queden sometidas al interés o lucro particular, tanto local como extranjero.

Los anuncios de cesantías masivas, transferencias de personal, reestructuración administrativa, acrecentarán los contingentes de desocupados y tornarán más sombrío el panorama de tantas familias argentinas que no tienen la posibilidad de lograr su sustento diario.

Las nuevas fórmulas expuestas para presuntamente decidir la situación de jubilados y pensionados, carentes de verdadero alcance social, no abren perspectivas siquiera para atenuar el grave problema que desde tiempo afecta a los trabajadores en pasividad.

Tal es a grandes rasgos, pero en su desnuda realidad, la situación económica y social de nuestro país.

El papel del movimiento obrero:

El movimiento obrero argentino se ha pronunciado reiteradamente en búsqueda de las grandes soluciones capaces de aliviar la enorme carga que pesa sobre sus espaldas, producto del desacierto de sucesivos Gobiernos que prefirieron olvidar sus compromisos populares y mantener las viejas estructuras del atraso, antes que aplicar con decisión las medidas de transformación y progreso que las circunstancias exigían.

La demanda de una acción gubernativa, encauzada a lograr la ejecución de una política económica basada en una racional planificación, independiente de imposiciones foráneas, liberada de la discriminatoria y neocolonialista subdivisión continental del trabajo, con participación popular efectiva en su realización y con una más justa distribución de la riqueza y de los ingresos, tuvo y tiene el sentido de afirmación de los principios de la justicia social, de la libertad y de la soberanía nacional.

De tales objetivos básicos no habrá de desprenderse jamás el movimiento obrero. En su acción y en sus luchas, con un alto criterio de reales coincidencias con las demás fuerzas del quehacer y la unidad nacional, recorrerá el camino hacia la total liberación del país, superando las trabas que le imponen la oligarquía y la reacción internas y las apetencias de dominio económico y político de los grupos internacionales.

La Federación Argentina de Trabajadores de Luz y Fuerza, profundamente consustanciada con ese pensamiento, sostiene que para fortalecer las perspectivas de triunfo de tales propósitos es indispensable la intensificación de todas las medidas tendientes a la consolidación de la unidad programática y de acción de la clase trabajadora argentina.

El intento de disociación:

En el nivel actual de la controversia de las doctrinas, de las ideologías y de las concepciones económicas, quienes bregan por el cambio de las viejas estructuras, por el desarrollo integral, por la justicia social, por la participación del pueblo en la construcción de un futuro de progreso colocan lo mejor de sí al servicio de esos postulados.

Quienes se oponen a la causa del Pueblo Argentino, procuran confundir, disociar y si es posible dividir a uno de los pilares fundamentales de la conjunción de esfuerzos: el movimiento obrero, nucleado en la Confederación General del Trabajo.

No a otra cosa se puede atribuir la serie de comentarios insidiosos tejidos especialmente sobre nuestra Organización y a las supuestas divergencias de dirigentes pertenecientes a Luz y Fuerza. En igual sentido a reiterados escritos sobre la militancia en sectores o tendencias orientadas por conocidos dirigentes gremiales.

Sobre todos estos aspectos el XVI Congreso Ordinario celebrado en Mar del Plata ha fijado con toda claridad:

1) — Que ratifica toda su confianza al Compañero Francisco Prado como dirigente del gremio de Luz y Fuerza y como Secretario General de la Confederación General del Trabajo.

2) — Que la Federación Argentina de Trabajadores de Luz y Fuerza, al mismo tiempo que reitera su más profundo respeto por el pensamiento de cada uno de los dirigentes del movimiento obrero, debe decir que su línea de conducta y su operatividad responden exclusivamente al mandato de los Sindicatos que la componen, surgido de las bases de afiliados, inspirados siempre en el principio de la unidad y de la solidaridad entre los trabajadores.

3) — Que el hecho de agotar todas las tratativas necesarias para tratar de lograr las soluciones a que las Organizaciones adheridas y compañeros afiliados tienen derecho, implica una loable preocupación y clara demostración de trabajo responsable y no un oficialismo que jamás se ha practicado, puesto que es norma de Luz y Fuerza y en sus dirigentes, el no temer a los contactos y cumplimiento de gestiones hasta sus últimas instancias, sin resignar por ello su tradición de independencia y de lucha.

La acción en el futuro:

La serie de problemas económicos y sociales enumerados en esta declaración que afectan a la Clase Trabajadora en particular y al país en general, la falta de solución satisfactoria a los gremios hermanos en conflicto, la vigencia de una política oficial que no comprende los intereses del Pueblo, indican que el conjunto del movimiento obrero por medio de la Confederación General del Trabajo, debe aprestarse a adoptar firmes posiciones y programas de lucha que tiendan a impedir un mayor deterioro del nivel de vida de la población y lograr un decisivo cambio en la conducción gubernamental.

La próxima reunión del Comité Central Confederal de la C. G.T., deberá ser una ratificación de la unidad del movimiento obrero, una tribuna donde se expongan los auténticos mandatos de los trabajadores y una instancia orgánica más, a partir de la cual se han de adoptar las decisiones necesarias para afrontar con firmeza y combatividad las situaciones donde entren a jugar los derechos de los trabajadores y las perspectivas de auténtico desarrollo y liberación de nuestro país.

De esta manera entiende el proceso actual la Federación Argentina de Trabajadores de Luz y Fuerza y, de acuerdo a lo señalado, procederá en consecuencia, sobre la base de la defensa de los derechos de los trabajadores, la solidaridad sindical y su permanente identificación con la doctrina y objetivos que hacen a una concepción de hondo contenido nacional.

XVI Congreso Ordinario de la Federación Argentina de Trabajadores de LUZ y FUERZA

LEORAMA

por LEO VANES

★ UN NUEVO CORTE DE PELO MODERNIZO EL ESTILO DE UN ANIMADOR DE TV
★ RICHARD BURTON ACABA DE PUBLICAR UN LIBRITO DONDE HABLA DE LIZ

★ UN MARIDO QUE ESCRIBE LIBRO

Richard Burton —nacido el 10 de noviembre de 1925— acaba de escribir un libro, titulado "Meet Mr. Jenkins" de no muchas páginas, en el que habla de su famosa esposa Elizabeth Taylor —nacida el 27 de febrero de 1932— y cuentan los avisados que no está nada mal escrito. Aparecerá en el mundo de habla inglesa en las primeras semanas de diciembre. Burton se ha tomado a pecho su carrera de escritor y su sueño mayor en tal sentido es dar a conocer el "Diario de mi vida" que viene escribiendo desde la edad de catorce años y seguramente con muchas cosas interesantes para contar...

★ EL VALOR DE UN CORTE...

Tener un buen peluquero es algo tan importante para una estrella como para un astro. La carrera de Antonio Prieto dio un vuelco sensacional, cuando se cortó su jopo y sus patillas, de los tiempos de "Violetas Imperiales", por el peinado que hoy tiene y lleva su nombre. Otro tanto le ocurrió al llegar a Hollywood a David McCallum, el de la serie "El agente de Cipol", su peinado tan especial ayudó en mucho a colocarlo. Y a quien ha modernizado y hasta actualizado el corte de pelo en su manera de actuar es a Edmundo Sanders, que desde hace un tiempo luce un nuevo corte, que no solo lo rejuvenece, sino que hasta "agiliza" su presentación ante las cámaras. No hay nada más que verlo...

Surtidísimo

Hoy cumplen años Fernando Ochoa y Rudy Carrié. ¡Felicitaciones para los dos! ◆ Eternamente se anuncia en este Buenos Aires, cada tantos meses la visita de Frank Sinatra y Elvis Presley. El primero hace presentaciones personales de tanto en tanto. Pero... el segundo hace exactamente cinco años que vive prácticamente recluido en su mansión sin salir para otra cosa que rodar sus películas cinematográficas, que hace una tras otra ininterrumpidamente ,y todas en cinemascope y color. Recientemente este pionero del ritmo juvenil rechazó una oferta en libras esterlinas, para actuar en Londres. Entonces, ¿cómo pueden decir que vendría aquí a cantar? Además, no creo que haya dinero suficiente como para pagarle. ◆ **El día 5 del próximo mes de diciembre inaugurará su Teatro del Angel el múltiple Eduardo Bergara Leuman en la casona que tiene ahora en la calle Lima, muy cerca a Chile. La fiesta será tan original como su dueño.** ◆ Irma Roy me dio una receta exquisita para tomar helados: se coloca en un vaso una porción de licor de "cherry" y se le agrega helado de crema americana. ¡Realmente para no dejar nada en el vaso! ◆ **Cinematográficamente hablando, el año próximo será el año de "Alfie", el filme que hace subir a grandes alturas el cartel de Michael Caine: aquí lo conoceremos con el más vulgar título de "El seductor irresistible".** ◆ "Los Cinco Latinos" volvieron de Madrid con nuevos triunfos y también con algunos kilos de más, según se pudo ver por televisión. ◆ **Y... el carrousel de Buenos Aires sigue andando.**

CORREO

Para escribir a esta sección, dirigir la correspondencia de la siguiente forma: Leo Vanés; sección "Leorama"; Diario CRONICA; Riobamba 250; Capital Federal.

PEDRO INSUA (Río de Janeiro): Su tarjeta de Fin de Año, desde Río, fue la primera que recibí en la materia. Le retribuyo los saludos y los buenos deseos.

CARLITOS S. ZUÑIGA (Capital): Es que todo tiene un límite, mi buen amigo. Calcule que me pusiese a contar todo lo que sé. Pero..., ¿qué derecho tengo para hacerlo, humanamente hablando? Usted sabrá muchas cosas de su círculo familiar y de amistades y no por eso las cuenta a los cuatro vientos, ¿o no? Por otra parte, todas las cosas en la vida tienen un límite. Muy graciosa la frase final de su carta, le aseguro que por mucho tiempo no la olvidaré.

MONICA (San Miguel): La última dirección que dí para escribirle a Sean Connery es la siguiente: Eon Productions; 27 Hill St.; London W 1, England. El nombre de este artista famoso de las series de filmes de James Bond, es auténtico

MARIA LAURA PLA (Capital): Publicar una foto de mi tía Eulogia, sería ya demasiado, pues mi parienta se siente ya una estrella, sin fotografías. Calcule usted cómo sería con publicidad fotográfica también. No tengo nada que ver con esa persona que indica. Por otra parte nunca he organizado bailes de ningún tipo. Sería lo único que me faltaba. Me puede escribir cuantas veces quiera, que para eso estoy.

N.N. (?): Sus cartas siempre están muy bien informadas. Pero, si usted ya lo sabe; ¿Para qué quiere que lo publique? Es tanto más agradable sentir alegría de vivir. Por favor, no se comporte como toda esa caterva de resentidos que hay en nuestro ambiente, por fracasados y por envidias. Verá como todo lo verá mejor y hasta se animará a firmar con su nombre.

en los DIAS FEMENINOS
Sírvase cómoda y segura
Use Bombacha Higiénica
TECA
DE GRAN CALIDAD

VISTO... OIDO Y COMENTADO

■ Cinco autores recibieron una oferta de 25 mil dólares cada uno por un solo libreto de televisión, para hacer pilotos de futuras series, y... rechazaron la oferta. Claro que ellos eran los muy intelectuales Arthur Miller, Tennessee Williams, Truman Capote, William Inge y Edward Albee.

■ Una agencia internacional de modelos, que tiene sucursal en nuestro país, estuvo seleccionando, sin que las interesadas supieran, a una chica de clubes nocturnos o teatros de revistas para hacerla posar con sintético atuendo de Papá Noel. Todavía no se sabía quién era la seleccionada.

■ "Los Sakers" siguen haciendo de las suyas, claro que ahora en una forma mucho más formal. El domingo dieron una comida en "Horizonte", para presentar su segundo disco long play que, créase o no, tardaron casi un año en grabar. Realmente mucho tiempo...

MATRIMONIO SI... PERO LEJOS

MONTECARLO, 28 (ANSA). — C. Cardinale hizo declaraciones antes de dejar Montecarlo, donde participó en el estreno europeo de su última película "I professionisti" (Los profesionales), sobre un tema que nunca habrá tocado en las entrevistas con los periodistas.

C. C., que adoptó la minifalda y que adelgazó levemente, sin temer despertar polémicas o ser juzgada "demasiado moderna", anunció que cuando decida casarse no vivirá con su marido, sino en otra casa, lejos de él.

"Quiero aclarar primeramente —expresó C. Cardinale a la agencia ANSA— que hasta la fecha nunca pensé en el matrimonio y que no pienso en él ahora. Sin embargo, puede ser que un día me case sin que ustedes hayan sido informados antes: me gustan las decisiones rápidas, no me gustan los noviazgos largos ni las ceremonias oficiales".

"De todos modos —agregó—, ya decidí cómo organizaré mi vida matrimonial en el caso de que decida casarme. Yo y mi esposo viviremos en casas separadas, lejos una de otra. Nos encontraremos para el almuerzo, la cena, y cuando lo deseemos podremos vivir juntos en la casa del uno o del otro por breves o largos períodos, pero sin obligaciones o reglas fijas. No quiero renunciar a la vida independiente porque estoy convencida de que muchos matrimonios fracasan porque los cónyuges se conocen demasiado, se acostumbran excesivamente uno al otro, al punto de que su unión pierde el misterio necesario a su supervivencia. Pienso que cuando uno está obligado a ver al otro todos los días, a cada minuto, inevitablemente termina por aburrirse terriblemente, y el aburrimiento es la muerte del matrimonio y del amor. Vivir en dos casas separadas solucionaría fácilmente el problema. Claro está que no es una cosa que puedan hacer todos, puesto que saldría muy caro, pero como yo tengo la posibilidad de hacerlo, no veo por qué tendría que dejar de hacer lo que quiero".

Estas afirmaciones, que podrían escandalizar a los "bienpensantes", tienen, sin embargo, una conclusión inesperada. Claudia Cardinale agregó: "Considero el matrimonio como la decisión más importante que pueda tomarse en la vida. Hoy muchos matrimonios fracasan porque uno se casa demasiado de prisa sin pensarlo mucho. Es este el error más grave que puede hacerse. El matrimonio lo considero en cambio una cosa sacra y no admito, pues, el divorcio. Estoy convencida de que el matrimonio puede durar la vida, solo es necesario no hacerlo tedioso y animarlo.

El divorcio puede admitirse, pero solo en casos especiales y graves. Cuando se generaliza, sus efectos son sumamente dañinos, también desde el punto de vista económico: los norteamericanos, por ejemplo, arruinan con el divorcio toda su vida".

Claudia Cardinale considera que sus afirmaciones no son sensacionales, sino que son las que nuestra época requiere: "No se puede —dice— quedar anclados al viejo mundo: el mundo cambia y también nosotros tenemos que cambiar".

CLAUDE AUTANT-LARA SE VALE DE MARIE-JOSE NAT PARA MOSTRAR LO QUE SIGNIFICA "SER MUJER"

Claude Autant-Lara, el prestigioso director francés, se considera "un perseguido por la censura". Esa persecución está motivada por el carácter polémico de la mayoría de sus filmes, que sirve para apoyar una de sus opiniones: "El cine actual, al menos en apariencia, ha evolucionado". Esa evolución se advierte —entre otras cosas— en que "ya no es por la simple acumulación de vedettes que una película obtiene éxito, y la elección del tema se convierte en una de las fundamentales posibilidades de atracción". Su última realización, "Ser mujer", testimonia ese punto de vista, ocupándose de varios asuntos

Que Autant-Lara no se guía por apellidos, queda también demostrado en esta obra, ya que todos sus intérpretes son bien conocidos en Francia, y poseen experiencia teatral y cinematográfica, uno solo de los nombres del "cast" ha trascendido las fronteras galas: el de Marie-José Nat, que logró el Premio Fémina, precisamente, por su labor en "Ser mujer", y a la que el público argentino conoció en "Las francesas y el amor", donde animaba el "sketch" dirigido por René Clair, y en "La verdad", de Clouzot, en la que compartía el plano estelar con Brigitte Bardot y Sami Frey.

MARIE JOSE NAT

Marie-José Nat es corsa. Nació en 1940 en Bonifacio, e —imitando a Napoleón— se dedicó a conquistar París. "Crimen y castigo" y "Club de mujeres" son los filmes en que se desempeñó en 1956, en sus primeras actuaciones para la pantalla, luego de subir a muchos escenarios parisienses. Al año siguiente encuentra dos nuevas oportunidades (en "Donnez moi ma chance" y "Arenes joyeuses") de mayor responsabilidad, y su regularidad se completa en 1958, cuando participa en otras dos películas ("Secret professionel" y "Vous n'avez rien a declarer") y recibe el Oscar a la mejor actriz de la televisión francesa por su actuación en tres teleteatros. Ese mismo año se casa con el actor Roger Dumas, y con él trabaja en "Rue des prairies", filme protagonizado por Jean Gabin, en el que encarna el primer "rol" relevante de su carrera. Las ya mencionadas "Las francesas y el amor" y "La verdad" son sus dos tareas del 59, y en adelante solo interpreta papeles centrales, integrando hasta ahora el "cast" de siete producciones.

Teatro, televisión, su divorcio matrimonial, clases de arte dramático y una laboriosa convivencia con médicos y practicantes, a lo largo de tres meses, para comprender mejor su personaje de "Ser mujer", la han mantenido en permanente actividad. Su trayectoria, por otra parte, ha estado siempre signada por comentarios elogiosos, y si no, basta consignar el que mereció su interpretación en la película que ahora conoceremos al crítico de "Les lettres francaises": **Marie-José Nat está estupenda en el papel de "Ser mujer", obstinada, agresiva, patética y lúcida, parece habitada realmente por su personaje, y su presencia tiene gran peso en nuestra adhesión al filme".**

Esta película se estrenará mañana en los cines Paramount y Libertador.

crónica EN ESPECTÁCULO

NO HAY DUDAS: EN FEBRERO LLEGARA JOHNNY HALLYDAY

El 1º de febrero próximo llegará a Buenos Aires el más famoso de los cantantes jóvenes franceses: Johnny Hallyday. Y el 3 hará su debut en Mar del Plata Estará entre nosotros dos semanas y animará bailes de Carnaval en Buenos Aires, Mar del Plata y Rosario, además de presentarse por un canal de TV porteño, en cuatro programas. La contratación se hizo por medio de Pablo Williams y Producciones Fiorito. Recordemos que Williams ya contrató en Europa a figuras del prestigio de Edith Piaff, Trenet, Mina, Modugno, Becaud y espectáculos como el Follies Bergere, Louis Armstrong y el Ballet del Marqués de Cuevas, entre otros.

JOHNNY HALLYDAY, el casi "suicida" por amor a Sylvie Vartan. Ahora nuestro público podrá juzgar de cerca al popular cantante francés.

Hallyday llega en un momento muy especial de su vida y su carrera. Hace un par de meses cometió un intento de suicidio, después de anunciar su divorcio de Sylvie Vartan, a quien conocimos el año pasado. Más tarde, repuesto física y anímicamente, debutó en el Olympia de París, templo de la canción, obteniendo el 18 de octubre pasado un suceso apoteótico. Cientos de jovencitas, al final de la función, corearon con lágrimas en los ojos: "No estés triste, Johnny. ¡Nosotras te queremos!".

Ahora Johnny Hallyday inicia una gira mundial. Comenzará ésta en Buenos Aires, con etapas en toda Sudamérica y Estados Unidos, hasta llegar al Canadá. De allí volará al Japón. Le acompaña el conjunto de The Blackburds, integrado por 12 músicos. En sus viajes llevan órgano, guitarras y contrabajos eléctricos.

Es de suponer que Johnny Hallyday puede convertirse en la sensación de nuestros carnavales, repitiendo aquí sus grandes triunfos de Europa y Estados Unidos.

PANTALLA GIGANTE DE 23 PULGADAS 59 CENTIMETROS
TELEVISOR Norwich
PANTALLA GIGANTE DE 59 CENTIMETROS
A SOLA FIRMA SIN ANTICIPOS SIN CUOTAS AGUINALDOS
EN 30 MESES DE $ 1.000 - TOTAL $ 30.000
HECTOR AMADO S. A.
CAPITAL $ 3.000.000.00 m/n.
SALTA 865 - LANUS ESTE
TEL. 241-1350-1691-2054-2337-2907

REBAJE
¡AHORA PARA EL VERANO!
SIN DIETA

600 grs. en 1 hora
CON
BUZO MAGICO
SOLIS 787 Y FILIALES:
38 - 8107 37 - 0137
SHOW DE ROBERTO GALAN,
Canal 9, de 13 a 14 horas

MARIA SCHELL

MARIA SCHELL Y EL CELIBATO DE LOS SACERDOTES

ZURICH, 29 (ANSA). — Continúa en Suiza la gira teatral de la compañía de María Schell y Veit Relin. Los dos actores, que se casaron recientemente, y los demás intérpretes de la compañía interpretan la conocida tragedia de Jean Genet "Las sirvientas" y "Die Pfarrhauskomedie", de Heinrich Lautensack. Esta pieza fue representada por primera vez un año después de la muerte de Lautensack, o sea, en 1929, en el teatro Unter den Linden, de Berlín, donde permaneció en cartelera 200 noches. La obra trata, satíricamente, el tema del celibato de los sacerdotes. Suscitó entonces cierto escándalo. Luego se olvidó.

TEATRO ARMENIO EN EL EMPIRE

Esta noche hará su presentación en el escenario del Empire el Teatro Argentino Armenio, que en la oportunidad dará a conocer la comedia de Morris Henneken "Mi Bebé". La representación, que se realizará en idioma armenio, estará a cargo de un elenco integrado por Armen Momdjian, Gagop Gereolan, Ceta Torossian, Rodolfo Boyadjian, Lucas Torossian, Cristina Kaplanián, Elisa Torossian, Susana Kondouradjian y Garo Torossian. La puesta en escena y dirección general es responsabilidad de Asbel Aryan.

MICROPANTALLA

★ PUJA ENTRE CANALES POR JORGE SALCEDO. PERO NO SOLO DE PAN VIVE EL HOMBRE...
★ ES PROBABLE QUE "EL CORDOBES" VENGA, PERO ROMAY NADA TIENE QUE VER CON ELLO
★ PARA LOS "DESHAUCIADORES DE PROFESION": PAULETTE CHRISTIAN REAPARECE EL 19

—¿Qué hay de cierto en eso de la venida del famoso "Cordobés"?

—Se han iniciado gestiones que se le atribuyen a Alejandro Romay en España, pero la cosa es así. Es cierto que existen tales tratativas, pero han sido emprendidas por el empresario López Farías, y no por el señor Romay.

—Pero tengo entendido que esas gestiones continúan...

—En efecto, nadie las niega. Pero continúan hechas con el susodicho empresario, y nunca por Romay. Al parecer, El Cordobés sería contratado para una larga gira por América. Pero de ahí a pensar que pueda hacerse una corrida de toros por televisión...

—¿Está muy enojado Romay?

—¡Absolutamente no! Simplemente quiere que quede perfectamente establecido que de ninguna manera comenzó él las gestiones vinculadas al Cordobés.

¡Eso es Tango!

—Escuché a la orquesta japonesa de tangos de Sakamoto, y le aseguro que a uno le dan ganas de gritar admirado: ¡Eso es tango!

—Estoy con usted. Admirable el ritmo y, sobre todo, la comprensión del espíritu de nuestra música ciudadana.

—Porque incluso los vocalistas —ella y él— aún cantando por fonética, se preocuparon de dar énfasis y remarcar las frases más sentimentales, lográndolo con particular acierto.

Boxeo... ¡Muy Bien!

—El boxeo televisado por Tevedos el viernes pasado fue un dechado de perfección técnica.

—No me gusta el boxeo.

—Yo no le hablo de gustos, sino de calidad de transmisión.

—Sin embargo, yo vi un rato, y el aviso sobre impreso tapaba las figuras, así que...

—Tiene razón. Es lo que quería señalar. Debe evitarse el aviso sobre las figuras que protagonizan un espectáculo determinado. El avisador puede estar seguro de que su producto no cae á bien en el público consumidor, porque le está rebaceando la imagen.

Ese sistema simultáneo de espectáculo y publicidad, solo puede admitirse en la parte baja de la pantalla, de manera tal que no obstaculice la visión. De lo contrario, la publicidad es negativa —al cliente no le gustará— y el público se sentirá invariablemente defraudado.

Primicia... ¡Gratísima!

—Querido colega, esto va especialmente dedicado a usted, entre otros, porque fue de los que creyó a pies juntillas que Paulette Christian estaba irremisiblemente enferma.

—Buen... mire... lo que pasa es que yo... hice caso a...

—No me diga a quien. Yo simplemente quiero darle una noticia que nos alegrará a todos. Paulette reaparece...

—¿No me diga? ¡Pues me alegro!... ¿Y cuándo?

—Paulette reaparecerá el 19 de diciembre en el "Especial", y para su "rentrée" se está preparando un espectáculo muy especial, con lujosísimos decorados.

—Me alegro mucho, créame.

—¡Todos nos alegramos!

Puja

—¿Entre quiénes?

—Entre canales.

—¿Por quién?

—Por Jorge Salcedo.

—¿Y quién cree usted que ganará?

—Aquel que de más y mejor de lo que Jorge pide.

—¿Dinero?

—No solo de pan vive el hombre, amigo mío. Me refiero a un programa de determinada dimensión artística, y jerarquía acorde con la personalidad de Salcedo.

Teatro

—El Canal oficial está preparando su programación para el año próximo.

—¡Qué novedad! Como todos.

—No, señor, porque en el 7 lo quieren estructurar AHORA, para TODO EL AÑO.

—¿Escuché bien?

—Usted oyó bien. Ahora que lo logren... bien... ¡es otra cosa!

—Bien. Hablemos de teatro. ¿Qué va el viernes?

—"Los navegantes del Génesis", de Julio Imberg.

—¿Con quiénes?

—¿Entre otros? Con Antonia Herrero, Walter Santana, Mario Moret, Humberto Serrán, y dirección de Gerard Huillier.

—Lo veremos.

Contrato Fabuloso

—Usted ya sabe que Colomba y Brizuela Méndez van con "La Feria de la Alegría" al Canal 13

—Noticia vieja.

—¿Y quién le dijo que no? Pero esto es nuevo. AYER —y no antes—, solo AYER firmaron el suculento contrato.

—¿Cifras?

—¡Escalofriantes! Pero ultrasecretas...

—¿Quiere decir que el popular "negro" terminó de pararse?

—El popular "negro", como usted le dice, hace rato que está parado...

MURIO EL VETERANO Y POPULAR JOSE ISBERT

MADRID, 29 (Associated Press). — José Isbert, veterano actor español, murió ayer de un ataque al corazón, informaron hoy miembros de su familia. El extinto actor tenía 81 años.

Isbert se retiró hace dos años, después de haber trabajado en 120 películas. "Bienvenido Mr. Marshall", basada sobre el famoso plan Marshall, fue uno de los grandes éxitos de Isbert, al igual que "El cochecito". Su último filme, "Román y Dalila", aún no fue estrenado.

La muerte de Pepe Isbert —como se le llamaba aquí— ha causado profundo pesar en España, donde era muy querido y admirado.

Isbert, que desde muy joven perdió parte de su voz normal, arrastró después durante muchos años, y hasta su muerte, una voz cascada y simpática, que lo hizo popular en todas partes.

PALABRAS CRUZADAS

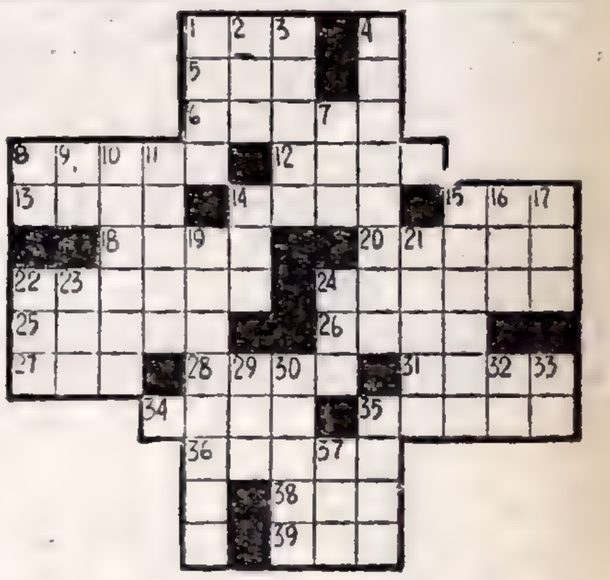

Horizontales

1) Corporación Argentina de Productores, sigla; 5) Expresa alegría; 6) Preposición; 8) Tumor formado por obstrucción de los vasos linfáticos; 12) Palacio Mun. de México en el Estado de Chihuahua; 13) Robe algo al comprar por cuenta ajena; 14) Parte del cuerpo humano; 15) El Dios de los mahometanos; 18) Adj. invar. que se emplea para designar una o más cosas o personas entre otras; 20) Dejar una posición interna por una externa; 22) Eclesiástico que ha recibido órdenes menores, pl.; 24) Amer. Bramante, pl.; 25) Dícese de las cosas cuyas partes están más separadas de lo común, pl.; 26) Soberano indico; 27) Altar; 28) Terceto musical; 31) Medida de longitud, pl.; 34) Licor espirituoso oriental; 35) Gruesa, espesa; 36) Polo positivo; 38) Pronombre; 39) Animal plantígrado carnicero.

Verticales

1) Saca algo de la nada; 2) Río de Francia, afl. del Ródano; 3) Nombre de mujer; 4) Tracción; 7) Río de Alemania; 8) Existe; 9) Habla; 10) Sucesión ordenada; 11) Bot. Intersticio entre las células de las plantas; 14) En mayor cantidad; 15) Pone lleno o igual; 16) Aféresis de Amalia; 17) Arte, en latín; 19) Quita la traba; 21) Hacer mal de ojo; 22) Altar; 23) Comercio en que se expenden bebidas; 24) Provecho; 29) El mar en las ant. tradiciones nórdicas; 30) Imagen sagrada de los rusos y griegos; 32) Punto único en el dado; 33) Sociedad Anónima; 35) Une con hilo dos pedazos de tela; 37) Número cardinal.

SOLUCION ANTERIOR

ANTICIPAN PARA MAÑANA "UN FULANO EN ESTAMBUL"

"Un fulano en Estambul" (That Man In Istanbul) producción hispano-franco-italiana dirigida por Antonio Isasi en techniscope y tecnicolor, será presentada por la Columbia Pictures mañana en la sala del cine Sarmiento y simultáneas.

Es un film de fantástica acción y está protagonizado por Horst Bucholz, acompañado en papeles de destacada actuación por Sylva Koscina, Perrete Pradier, Christine Mercier, Mario Adorf, Klaus Kinsky, Alvaro de Luna y Gustavo Re

Esta producción fue rodada en exteriores, en Estambul, ciudad de exótica atracción y subyugante misterio. No es llamada en vano la Reina del Cercano Oriente. Su mezcla original de ambos mundos, el europeo y asiático, que se unen en ella mientras duerme reclinada en las orillas del Mar Bósforo, le da una apariencia singular.

Con ese telón de fondo Antonio Isasi ha realizado un filme de vertiginosa acción, burlándose activamente del tema bondiano 007, de reconocida fama. Su trama de "Un fulano en Estambul" describe las peripecias de un joven en su lucha contra una banda de secuestradores.

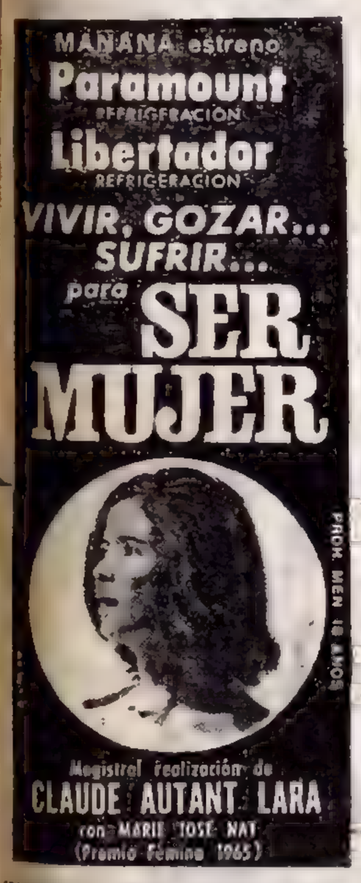

ESPECTACULOS DE TV PARA LA TARDE Y LA NOCHE

16 (2) Cartas Venenosas. (Norteamericana).
(7) De Mujer a Mujer.
(9) Mujeres Siglo XX.
16.30 (9) Teatro de A. Santa Cruz.
(11) Rin Tin Tin.
17 (7) Nuestro Mundo.
(9) Mujeres Siglo XX (2ª).
(11) Mister Ed.
(13) La Novela de la Tarde.
17.30 (2) Feminísima.
(7) Payasín y su Mundo.
(9) La Historia Que Pudo Ser Suya.
(11) Matt Dillon.
(13) Panorama Hogareño.
18 (9) Galería Polyana.
(11) Pero... ¿Es Mamá Quien Manda?
(13) Teatro del Aire.
18.30 (2) Tira Infantil.
(7) El Hombre y su Universo.
(9) Ivanhoe.
(11) Furia.
(13) Teleteatro Pond's.
19 (2) Tombstone Arizona.
(7) Noticiero TV.
(9) Noticiero Nueve.
(11) Batman.
(13) Los Detectives.
19.30 (2) La Historia de...
(7) Show de Mickey Rooney.
(9) A la Cero... Fuego.
(11) Laredo.
20 (2) Patty Duke.
(7) Show C. C.
(13) Telenoche.
20.30 (2) ¡Quéjate y Verás!
(7) Richard Diamond.
(9) Ni Un Sí, Ni Un No.
(11) Hechizada.
(13) La Isla de Gilligan.
21 (2) Perfiles de Coraje.
(7) El Tango es Así, ¿o no?
(9) Corazón Latino.
(11) Mariana.
(13) La Tuerca.
22 (2) Box.
(7) El Día de Valentín.
(9) Teatro de Humor.
(11) La Caldera del Diablo.
(13) La Familia Falcón.
22.30 (7) Noticiero TV.
(13) Agente Secreto.
22.45 (7) Bourbon Street.
(11) El Repórter Esso.
23.15 (11) La Ley del Revólver.
23.30 (9) Nuevediario Empresario.
(13) Noticiero 13.
23.45 (7) Guía Para Padres.
24 (13) Doctores y Enfermeras.
0.15 (11) Esposa Campesina.
Cierre (11) Palabras de Vida.

GUIA DE TEATROS Y CINES

TEATROS

MUNICIP. GRAL. SAN MARTIN. Corrientes 1530. 46-8611. Sala Martín Coronado: ULTIMA SEMANA. Hoy, 21.30 hs. EL BILINGUE, de Pedro Krichmarcon, A. Argibay, E. Rudy, D. Prince, M. Jouvet. Escenografía N. Deángelis. Direc. E Vega. Platea $ 150. Acontecimiento teatral del año. Consejo Británico presenta 4 únicas actuaciones:
SIR JOHN GIELGUD
IRENE WORTH
"Men and Women of Shakespeare" Diciembre 7, 8 9 y 10 a las 21.30. Loc. vta. desde mañ. 10 hs

A B C. Esmeralda 506. 35-0506. - Hoy 22 hs.: ¿QUE TAL TE TRATA LA VIDA? Un humor distinto, inquietante y profundo. Descto. esp. p|inst. educativas y de beneficenc.

A. Y CIENCIAS. Lav. 770. 31-5784 Ultimos días de un gran éxito: Hoy desc.: LOS PROJIMOS, de C. Gorostiza, J. Gené, M. Laurenz, Pepe Soriano, S. Lanteri, W Santa Ana, H. Suárez.

ASTRAL. Ctes. 1639. 46-5707. - Hoy 22.15 hs. Exito cómico 1966. Palito Ortega, Rodolfo Beban, en:
UNA EXTRAÑA PAREJA
Direc. Viñoly Barreto. Canta: Palito Ortega. Ultimos 15 días.

ATENEO. Paraguay 918. 31-2888. Hoy 22 hs. G.A.C. presenta:
ALTITUD 3200
de Julie Luchaire. Dir. Mene Arné.

AVENIDA. Av. Mayo 1222. 38-2295. 6 últimos días: NINETTE Y UN SEÑOR DE MURCIA. Cía.: Campoy-Cibrian, con Zucker, Grau, Melá, Domingo despedida. Hoy 22.

BS. AIRES. 40-5680. Hoy 22 hs.: Cía. Carlos Cores. Elizabeth Killian
¿ALGUN MARIDO ES FIEL?
A. Santa Cruz, con E. Dessel, H. Sturman, R. Salvatore, N. Escovone y Margarita Padín. 30 únicos días. (I|m|18|añ.) Reserve sus carcajadas con 5 días anticip.

CANDILEJAS. Rivadavia 640. 3er. año. 1.050 representaciones:
CUANDO ESTAMOS CASADOS
de Priestley. Dir. R. Dairiens. Hoy 20.30 hs. Loc. 5 días de anticip.

COLISEO. Charcas 1199. 44-0242. 41-1115. Magistral estreno:
EL EVANGELIO SEGUN SAN MATEO
(Ver carteleras cines.)

COMEDIA. Corrientes 778. 46-4485. Cía. del Pilar Armesto. Hoy noche 22 hs. Exito cómico:
M I C A E L A
(o el pecado originalísimo), con V Ariño. Dir. Serrador. Ult. 5 días

COMICO. Corrientes 1280. 35-2106. Hoy y mañ 22.30: ALEJANDRO ULLOA en espectáculo inolvidable:
LOS INTERESES CREADOS
de Jacinto Benavente (Premio Nobel). (Precio especial para estudiantes). Jueves, 18.45 hs.

CORRIENTES. Corr'tes 561. 49-0765 Cía. Pepita Martín-Manuel de Sadatini. 300 representaciones. Gran éxito cómico:
LAS MUJERES ME DAN MIEDO
a las 22 hs. Ultimas semanas.

EL NACIONAL. Corrientes 960. - Grandes revistas cómicas. Hoy a las 21 y 23 hs.:
L A G R E C A
con Gogó Andreu - Alfredo Barbieri - Hellen Grant - Susuki - Los Bombos Tehuelches - Connie Phil y Horacio Icasto.

Salga... Y Venga al Nacional

Sábado trasnoche. Domingo vermouth. 18.45 hs.

EMPIRE. H|Yrigoyen 1984. 47-8770. Cía. Elina Colomer, José María Langlais Marcela López Rey. Rorio Vittori: INTIMIDAD CONYUGAL. (Descanso). Loc. vta. p|sem.

FLORIDA. Florida 171. (Galería Güemes). Sensacional estreno:
DESNUDOS A TRAVES DEL MUNDO
Lunes a viernes contin. de 13 a 22 45 hs. Sáb. cont. de 18 a 1 hora Color, música y renovado elenco (P|m|18|añ.)

INST. T. DI TELLA. Florida 936. 31-4721|6. 13 y 18.30 hs. Audiovisuales 20 hs. BONINO ACLARA CIERTAS DUDAS Jorge Bonino. Ult. funciones. 22.30 hs. LA FIESTA, HOY. M. Marini, A. Kamien. 2 últimos días.

MAIPO. Esmeralda 443. 45-4882. - Revistas. Extraordinario estreno: 21 y 23 horas:

Las Coristas Rebeldes

Don Pelele - Dorita Burgos - Vicente Rubino - Hilda Mayo - Rodolfo Zapata - Yoli Logan - Roberto Goyeneche - Mister Chasman - Pochi Grey - Carlos Scazziota, Mimí Pons - Pedro Sombra - Norma Pons. — (Refrigeración).

MARCONI. Rivadavia 2330. 47-01116 Cía. Porteña de Revistas. Hoy en cont. de 17.30 a 24 hs. el gran éxito: TODOS HACEMOS STRIPTEASE. Nuevos números y nuevas atracciones. Platea $ 150. (P|18|a.)

NVO. TEATRO (Sala Apolo). Corrientes 1372. 45-7386. Hoy desc. Jueves a las 22 hs.: SOPA DE POLLO, de A. Wesker. (Aut. de Raíces"). 89 mes. Loc. en vta. p|toda la semana, de 10 a 23 hs.

ODEON. Esmeralda 367. 45-3835. - Hoy, 21.30 hs. Mañ. descanso.
LA RAIZ Y LA TIERRA
El Chúcaro, Norma Viola, Mercedes Sosa, Los Trovadores, Chito Zeballos. Ultimos días.

PEQUEÑO TEATRO. B. Mitre 1259 46-4181. Definitivamente después de 2 años baja de cartel:
UNA CAMA Y DOS MARIDOS
Hoy y mañana 22 hs.

REGINA. (Casa del Teatro) Santa Fe 1235. 41-5709. ULTIMO MES. Hoy 21 hs., de Murray Schisgal:

LUV

Dongé Briski Luppi. Dirección: L. Mottura.

SMART. 35-2592. - Cía. PAULINA SINGERMAN y gran elenco en:
QUERIDA COCO
Hoy 22.15 hs. Viernes, dos funciones: 20.30 y 22.30 hs. Ultimos 20 días. Loc. en venta.

VARIEDADES

ANTEOJITO y ANTIFAZ. Necochea 1396. (La Boca). Domingos y feriados, almuerzo y cena infantil. Magos, payasos, regalos. Gran espectáculo. Reservas: 21-4878|923-0050

CINES

CENTRO

ABECE. Corrientes 1743. 40-6100. A las 12 30, 14 35 16 40, 18 45, 21 y 23 10:
Hombres de Mar
de Eugene O'Neill; 14 15, 16 20, 18 25, 20 40 y 22 50: Notic. Arg.

AMBASSADOR. Lav. 774. 31-0700 19 meses de permanencia en cartel, con un éxito cada día mayor Julie Andrews. Véala Vd. a las 14.35, 18.20 y 22 en:
LA NOVICIA REBELDE
(The sound of music)
Genial realización, laureada con el Oscar al mejor director R. Wise. En TODD A O - 70 mm y color de Luxe. 17.50 y 21.30: Show Loc. en vta. 8 días antic. Copia nueva

ARIZONA. Lavalle 727. 31-6967. - 13.10, 16.25, 19.45, 23.10:
EL MOLINO DE LAS MUJERES DE PIEDRA
14.50 18, 21.25 hs.: EL ENTIERRO PREMATURO. Cont. (P|18|a.) Sábado trasnoche.

ASTOR. Corrientes 746. 45-5541. A las 12, 14.5, 16.10, 18.25 20.45, 23.10
Una Espía por Error
(I|m|14|añ.) color (110 m.) Con Doris Day, Rod Taylor, Arthur Godfrey. La más brillante comedia filmada hasta hoy. 20.25 y 22.45 S|M. Jueves 1º: LAS PROFECIAS DEL DOCTOR TERROR.

ATLANTIC. Belgrano 1260. 38-2725.
ASESINOS DE KILIMANJARO
Mundo sin Sol; El diablo a las cuatro. Continuado.

AVENIDA. (Teatro-Cine). Av. Mayo 1222. 38-2295. 12 hs.: Not. 12.15 14, 15.30, 17 y 19: MAREA CALIENTE. E. Sommers y P. Van Eyck. $ 80.

AVENIDA. Av. Mayo 675. 33-6626. 11, 12.50, 15.45, 18.40, 21.35: EL GATOPARDO, con B. Lancaster y C. Cardinale, de L. Visconti.

BIARRITZ. Suipacha 482. 35-0156. A las 14.10, 16.25 18.40 20.55 y 23.10: Lino Ventura en:
EL GRAN GOLPE DE LOS MELENUDOS
Tecn. Exclus. en esta sala. Tech. (P|m|14|añ|I|18.); 13.40, 16.10, 18.25 20.40 y 22.55: Noticero.

BROADWAY. Ctes. 1155. 35-2345 14 16.10, 18.20, 20.40 y 23.10 hs Una joya del cine francés exclusivamente en esta sala Un hombre y una mujer, con A. Aimee Jean Louis Trintignant, 20 15 y 22 30 Show musical. Loc en vta con 5 días de anticip. Sáb. trasn.

CALLAO. Callao 27. 40-1898. 15.10, 17.40 20.20 y 23:
DON CAMILO EN RUSIA
Fernandel sin restric.; 14.40, 17.10 19 40 y 22.20: Variedades.

CAPITOL. Santa Fe 1848. 44-2379. A las 15, 17, 19, 21 y 23: Nino Castelnuovo y Christine Delaroche:
UN MUNDO NUEVO
(P|m|18|añ.) Dir. V. de Sica; a las 14.45, 16.40, 18.40, 20.40 y 22.40: Noticiero

CASINO (Cinerama). Maipú 936. 45-3500. Unico sistema 3 proyectores, 57 parlantes en la sala. A las 15.40 19.10 y 22.35:

VACACIONES EN RUSIA

(Apta p|t|púb.) en technicolor; a las 15.30, 19 y 22.25: Notic. Argentino; 18.45 y 22.10: Show music. Loc. en vta. con 15 d. de anticip.

CERVANTES. Belgr. 1820. 38-2698. Cont 14, 18.20 y 22.30 hs., tecnicol
AHI VIENEN LOS RUSOS
16.15 y 20.30: El gran combate. Menores $ 100.

COLISEO. Charcas 1119. 44-0242. y 41-1115. A las 15.30, 19 y 22.30
EL EVANGELIO SEGUN SAN MATEO
El film que originó más polémica en el mundo entero. La obra más discutida de Pier Paolo Pasolini. Una película magistral, que todo católico debe ver. (A|t|las edades.) 14.30, 18.20 y 21.50: Suc. Arg. Prec esp. para colegios religiosos.

COSMOS 70. Corr'tes 2046. 47-0662 14.50, 17.30 20.15 y 22.55. (noche loc num.) 4ª SEMANA DE EXITO

La Tienda de la Calle Mayor

(P|m|14|añ.) La mejor película del año. Oscar de oro de la Academia de Hollywood, con Ida Kaminska y Josef Kroner; 14.30, 17, 20.05 y 22.45: Notic. y Varied.: 19.50 y 22.30: Número vivo.

ELECTRIC. Lavalle 836. 35-1846. - Todo en colores. Cuando hierve la sangre, F. Sinatra y G. Lollobrigida; Un espía con mi cara, (M|Solo) R Vaughn. (P|m|14|añ.)

GLORIA. Av. Mayo 1225. 38-6966. Ext. Est. Siega verde, colores; Más bonita que ninguna, R. Durcal, colores. NO-DO.

G. MITRE. B. Mitre 1332. 38-5591. SIEGA VERDE, (I|m|14|añ.); Ha llegado un ángel, Marisol, color NO-DO

GRAN REX. Corrientes 857. 35-7000 A las 12.15 14.45, 17.20, 20.10 y 23: Carl Reiner y Eva Marie Saint en: Una conspiración para MATAR al mundo de risa, en la comedia en Panavisión y color.
¡AHI VIENEN LOS RUSOS!!!!
¡AHI VIENEN LOS RUSOS!!!!
(Apta p|t|público). Dir.: N. Jewison 12, 14.25, 17, 19.50, 22.40: Not. Arg. 19.35 y 22.25: Show Musical. Local en venta con 3 días anticipados. Próximo estreno: R. Rusell y H. Mills en: LAS DIABLILLAS DEL CONVENTO.

G SPLENDID. S. Fe 1860. 44-0808 14.40, 16.30, 18.35 20.50, 23: JERRY COTTON ATACA. Audaz, violenta y emotiva; 16.20, 18.10, 20.20 y 22.30: Var. Sin restric.

G. VICTORIA. A|Mayo 882. 34-1493. Sensacional éxito: El galleguito de la cara sucia; Fiebre de primavera P. Ortega, V. Rivas.

HINDU. Lavalle 842. 35-1114. — 13.20, 15.10, 117, 18.55, 21, 23.10, Adelgace riendo, viendo a Franco Franchi, C. Ingrasia. Agente secretísimo 007, Proh. men. 14 a. (no. 18 añ., Cinem. y color, 13.10, 14.55 16.45, 18.40, 20.35 22.45, hs. Not. y S. Musical. Sáb. tras.

IDEAL. Suipacha 378. - 15.30, 17.50, 20.10 y 22.40: Sucesos Argentinos y
El Soñador Rebelde
(Technicolor)
Rod Taylor, el galán de moda y Julie Christie, la sugestiva protagonista del Dr Zhivago, en: Un reparto extraordinario en una película cruel, dramática, pero que sin embargo está impregnada de profunda dulzura. En la sala "In".

IGUAZU. Lavalle 940. A las 13.50, 15.55, 18.05, 20.15, 22.35 hs.: Notic.: 14, 16.10, 18.20, 20.40, 23:
A HIERRO Y FUEGO
J. Cain y Jihn Barrymore (Jr.), en Technicolor.

LORRAINE. Corrientes 1551. A las 13.30, 15.15, 17.10, 19, 21 y 23. Un Bolognini social agrio, violento:
La Viaccia
(P|m|18|añ.) con Claudia Cardinale. Mañ.: Il Posto de E. Olmi.

LOS ANGELES. Ctes. 1770. 40-3742. 13.50: Varied.: 14.30 y num. 17.15, 20 y 22.45. El mayor impacto de
Walt Disney
Walt Disney
con J. Andrews y D. Van Dyke:
Mary Poppins
Mary Poppins
Premiada con 5 Oscares de la Academia de Hollywood, en tecnic. De lunes a viernes, obsequio de revistas "Disneylandia" a todos los niños concurrentes

LUXOR. Lavalle 669. 31-3893. A las 13.30, 15.15 17 18.55, 21 y 23.10: Una historia de amor al desnudo contada por Vittorio de Sica:
UN MUNDO NUEVO
(P|m|18|añ.) Ch. Delaroche y Nino Castelnuovo; 15 16.45, 18.40, 20.35 y 22.40: Noticiario.

METRO. Cerrito 570. 35-4219. 13.40, 15.45, 18 20.30 y 23:
Asesino a Sueldo
(p|m|14). Panavisión y Color, R. Taylor y T. Howard; 15.30, 17.45, 20 y 22.30: Not y Show.

METROPOLITAN. Corrientes 1343. 40-0816 y 40-1064. Refrig. 16.30 y 21: Show de V. Gobbi; 17.15 y 21.30: 5º MES DEL SUCESO DEL AÑO
Doctor Zhivago
Superpanav. 70 mm. Tecn. Produc. de C. Ponti. Dir. por David Lean y basada en la novela de B. Pasternak. (P|m|14|I|18|añ.) Local, en venta para hoy 7 días siguientes. Boletería de 10 a 23.

MONUMENTAL. Lavalle 780. 13.40, 15.40, 17.55, 20.15 y 22.40, Not. y Gino Cervi:
Don Camilo en Rusia
(El camarada Don Camilo). Apta para todo público. Del famoso libro de Guareschi.

MUNDIAL. Corrientes 959. 35-3545. Cont. Refrig. Chaplin, G y Flaco, 3 Chiflados, Donald, Pluto, Urracas Superratón, Pato loco, Conejo etc.

NORMANDIE. Lavalle 861. A las 12, 13.45, 15.45, 17.55, 20.20, 22.50: Suc. Argentinos y
Asesino a Sueldo
Rod Taylor, Jill St John, Trevor Howard, color, S|Masc. (P|14|añ.) Espionaje y aventuras. Espionaje de los servicios secretos. Jueves Estr. DINDAKA, Stanley Baker.

NOVEDADES. Florida 364. 45-5165. Cont. Refrig., Not. Arg., Soviético, Español, Alemán, Francés, Dibujos color, Actualidades.

N. TEATRO. (Sala Suipacha). Suipacha 927. 32-9547. A las 20 y 22 horas: Muestra de corto metraje Latinoamericanos: LA QUEMA; UN LARGO SILENCIO (Arg.); NOSSA ESCOLA DO SAMBA (Brasil). Pl. $ 130. Bol. desde las 19 hs.

OCEAN. Lavalle 739. 32-1515. A las 13.45 16.05, 18.20, 20.45 y 23.10, Sean Connery, Joanne Woodward, Jean Seberg en:
SUBLIME LOCURA
(P|m|18|añ.) en tech. 20.15 y 22.40 horas: Show Musical.

OPERA. Corrientes 860. 35-1335. - A las 13.40, 15.55 18.10, 20.40, 23.10 una película excepcional:
JUDITH
la gran creación de Sophia Loren en la mujer que usaba su cuerpo como un arma para vengarse. En el reparto: Peter Finch y Jack Hawkins. Tech. y Panav. (A|t|púb.) 13.15, 15.30, 17.45, 20.20 y 22.50: Suc. Arg. 20.05 y 22.35: Show musical con Martín Leguizamón, el Trovador del Paraguay. Martes 6 de diciembre estreno de una joya del nuevo cine francés que produjo UN HOMBRE Y UNA MUJER:
G A L I A
con la gran revelación de Mireille Darc en la muchacha de París que tenía la libertad de un chico de 20 años...

PARIS. Lavalle 769. 31-2916. Cont. 13.45, 16.55, 20.05 y 23.15: ANOCHE ESTUVO CONMIGO (La Amante); 15.25, 18.35 y 21.45: El mundo íntimo de la mujer; 13.30, 16.40, 19.50 y 23: Noticiario. (P|m|18|a.)

PLAZA. Corrientes 939. 35-7777. Hoy extraord. estreno en Cinemascope y Tec., suspenso y terror, 13.40, 15.45, 18, 20.25 y 22.45 Var. y Not.; 14.05 16.15, 18.30, 20.45 y 23: DRACULA EL PRINCIPE DE LAS TINIEBLAS. (p|m|14|a).

PREMIER. Corrientes 1585. 46-2113 15.05, 17.25, 20.05 y 22.40: Varied. y
El Soñador Rebelde
(P|m|18|añ.) Rod Taylor, en col. Un film de John Ford; 19.50 y 22.25 Show. Prox. GALIA.

METROPOLITAN: No deje de ver DOCTOR ZHIVAGO.

PRINCESA. Suipacha 460. 35-1112.
La Venganza del Foragido
(I|m|14|añ.) Tecn. Rory Calhoun.

REAL. Esmeralda 425. 45-3600. - Cont. desde las 12 hs. Festival en colores con: Los tres chiflados. Tuyty, Gato Malandrín, etc. Not

RENACIMIENTO. Lavalle 925. — 35-1850. Gran festival de Walt Disney con KIRK MORRIS en Hércules en el valle del Eco Tonante. Var. de W. Disney. Tec. y Techn. 13.20, 15.35 17.40, 19.50 y 22.10. Cont.

ROSE MARIE. Ctes. 780. 45-6448. Cont. 12 hs. Noches y mujeres prohibidas; Odio en el alma. (P|18|a.)

ROTARY. Corrientes 565. 49-7061. - Cont. Not. Obsesión diabólica, con Claude Dupin. (P|m|18|añ.)

SARMIENTO. Lavalle 855. 35-3338 13, 14.55, 16.50, 18.50, 20.40 y 22.45: Notic. Argentino: 13.10, 15.05, 17.05 19.05, 21.05 y 23.10: EL MONSTRUO DE NUREMBERG, R. Podestá, G Riviere Tecn. (P|14|añ. Sábado trasnoche. UN FULANO EN ESTAMBUL. S Koscina. Tecn

S. LAVALLE. Lavalle 921. 35-0235. AGENTE DIABOLICO 13, 16.20, 19.50 y 23.20 hs. (I|m|14|añ.) Misión secreta, Panav. y Tech., 14.25, 17.45 y 21.15. (S|restr.) Pl. $ 130. Cont.

TROCADERO. Lavalle 820. 35-1455 13.30, 15.30, 17.30, 19.55, 22.20: Var.; 13.50, 15.50, 18.10, 20.35 y 23: JERRY COTTON ATACA. Sin restric.

UNION. Independ. 2870. 97-2565. - Guadalajara en verano, color; Vivir su sueño; La primera ventura. Damas $ 40.

ALMAGRO

ALCAZAR. Corrientes 4636. 86-3970. Misión secreta; Hombre sin rumbo; Castillo del ogro.

HOLLYWOOD Ctes. 4256. 86-4813 Cont. 13.50, 18 y 22.15 hs.:

LA TIENDA DE LA CALLE MAYOR L. Kaminska, J Kronner; 15.55 y 20.10. El niño Kurt Baungartner en Corazón de mujer; 17.45 y 22: Suc Arg. (P|m|14|añ.)

MEDRANO. Ctes. 3976. 86-3503. - Cont. 14.25. 18 35 y 22.40 hs.: Rod Taylor, T Howard:
ASESINO A SUELDO
con Jill St. Hohn. PanVis. color. (P|m|14|añ.) 16.20 y 20.30: Forja de valientes. Tec.; 14.10 18.20 y 22.30: Suc. Argentinos.

PAL. DEL CINE. Rivadavia 3636. 88-4818. S. Connery, J. Bond J Woodward, 14.30, 18.40 y 22.30:
SUBLIME LOCURA
en tec. 16.35 y 20.35: Esplendor en la hierba, c|N. Woods (p|m|18|a).

ROCA. Rivadavia 3753. 87-1517. A las 14.55, 19.05 y 23.15:
ASESINO A SUELDO
con Rod Taylor y T. Howard; 13, 17 y 21: Dos semanas en otra ciudad, con K. Douglas y Cyd Charisse; 14.45, 18.55 y 23.05: Suc. Arg. (P|m|14|años).

MIREILLE DARC. Nosotros la vimos en Mar del Plata. Y luego en "Los melenudos...". Pero donde asoma su inteligencia de actriz es en "Galia", que se estrenará en el cine Opera. Entre nosotros resultó la mejor actriz del festival marplatense.

BELGRANO

BELGRANO. Cabildo 2856. 73-5691. 15.30, 19.15 y 23.05, Fernandel y Gino Cervi en: EL CAMARADA DON CAMILO; a las 14 17.20 y 21.10: El valle del eco tonante. en tecnicolor. (Sin restricciones).

CABILDO. Cabildo 2347. 73-3852. Marco Polo el magnífico; Historia de tres amores. Cont. Apto para todo público.

G. BELGRANO. Cab. 2165. 78-7200 Cont. 16.05, 19.35 y 23.10: UN MUNDO NUEVO, con Nino Castelnuovo e Isa Miranda; 14,17.30 y 21.05: Renaciendo de las cenizas con M. Shell e I. Thulin. (P|m|18|añ.)

G. PAZ. Cabildo 2702. 701-1212. - Cont. 13.55, 18.05 y 22.30: COMO CASI SE PERDIO EL OESTE, con Burt Lancaster, 70 mm. 16.30 y 20.55: El fuerte de la Matanza, con J. M. Crea, color. Notic. (P|t|púb.)

G. SAVOY. Cabildo 2829. 701-1500. UN HOMBRE Y UNA MUJER; La mentira infame. (P|m|18|añ.)

LIDO. Cabildo 3241. 701-2996. Hoy: AL ESTE DEL PARAISO con James Dean; Jet sobre el Atlántico; Los argonautas. Platea $ 40. Cont.

RADIO CITY. Monroe 3245 78-7638 Festival alemán: Testigos del mas allá: Qué lío con mi novia

RITZ. Cabildo 685. 77-0686. A las 14. 18.20, 23.10, Sophia Loren en:
J U D I T H
colores; 16.10 y 20.50, Elvis Presley. El carroussel del amor, color.

BOEDO

CUYO. Boedo 858. 97-6975. A las 15.45, 19.30, 23.10, lo mejor del año
UN HOMBRE Y UNA MUJER
con Anouk Aimee y J. L. Trintignant; 14, 17.35 y 21.20: Amor al estilo sueco, tecn. con Bob Hope. (P|m|18|añ.)

EL NILO. Boedo 1063. 97-2984. - Un mundo nuevo, 17 y 22.45; La mujer de paja, 14.30 y 20.25; Ritos malditos, 18.50. Cont. (P|18|a.)

G. S. JUAN. S. Juan 3246. 97-4293 Platea $ 60. Destinos fatales, V. Price; La fosa y el péndulo; Entre hombres sin ley.

LOS ANDES. Boedo 777. 97-4233 Cont. JUDITH, c|S Loren, en Tec.; La máscara del dolor; Robinson Crusoe en Marte.

MODERNO. Boedo 937. 97-8601. - SIN LEY Y SIN ALMA
Castillo del ogro; Sombras del mal. May. $ 50. (P|m|14|añ.)

N. PALACE. S. Juan 2461. 97-1723. Cine realista: Las amistades particulares; La entrega; El caso de Chreteene Keeler. (P|m|18|añ.)

S. S. JUAN. S. Juan 2540. 97-5908 Plat. $ 60. Cuando mueren los malvados; La voz del revólver; El cadáver sobre el diván.

CABALLITO

MORENO. Rivadavia 5050. 90-4308
ASESINO A SUELDO
15, 19 y 23.10: R. Taylor en Colores; 17 y 21: Mr. Solo un espía de más Color; 14.30: Varied Cont. (p|m|14|a).

R. DE LA PLATA. Av. Gaona 1102 89-0844. 14 18.10 y 22.20: S. Connary (J Bond), J. Woodward.
SUBLIME LOCURA
Tec. 16.25 y 20.25: La última jugada, H. Fonda, (p|m|18|a).

COLEGIALES

ALVAREZ THOMAS. A. Thomas 841. 54-4999. Castigo de Frankestein; Archivo confidencial; Dinosauro.

ARGOS. F. Lacroze 3455. 54-0673. 14.25, 18.40 y 23.5, un drama de espionaje y aventuras en...
ASESINO A SUELDO
c|R. Taylor y J. St. John, en P'Visión y M'Color; 16.20 y 20.45 Hecho en París, c|A. Margret; 14.5, 18.20 y 22.45. S. Arg (p|m|14)

REGIO. Córdoba 6056. 772-3350. - Platea $ 60. Damas y menores 30. Dr. Cándido Pérez, señoras; Tiernas ilusiones; Quinto año nacional

RIALTO. Córdoba 4257. 86-3764. Agente secretísimo Q.Q. 7; El gran golpe de los melenudos; Maciste contra el Sheick (p|m|14|a).

FLORES

COLISEO. Bonorino 36. 63-6181. 15.40 19.10 y 22.50: Don Camilo en Rusia o El camarada Don Camilo, Fernandel y Gino Cervi; 14.10, 17.30 y 21.10: Hércules en el valle del eco Tonante, K. Morris, Tec.; 14 y 21: El gran impulso. (Var.) Cont. (Sin restric.) En brev.: Sublime locura.

CONTINENTAL. Carabobo 945 63-2218. Arabesque; Las guerrilleras de Creta; Aventuras y desventuras de Abbot y Costello.

FENIX. Rivadavia 7802. 612-8858 13.30, 18 y 22.20, R. Taylor: Amado por las mujeres y temido por los hombres en
ASESINO A SUELDO
c|T. Boward, en Pan. y Color; 15.25 y 20.05: Una vez en la semana, c|K. Novak; 17.45 y 22.15. Suc Arg. (p|m|14|a).

FLORES. Rivadavia 6661. 63-3701. Cont. 14.35. Var. 15, 19 y 22.45 (en punto), color: UN HOMBRE Y UNA MUJER, Anoug Aimee, J. L. Trintignant; 17 y 20.50: Como asesinar a su esposa, J. Lemmon. (P|m|18|añ.)

GAONA. Gaona 3268. 59-2551. El deber conyugal; Yo amo a París; El mundo al desnudo. (p|m|18|a)

PUEYRREDON. Rivadavia 6871. - 612-0389. Cont. 14.10 18.15 y 22.30: Suc. Arg. y
ASESINO A SUELDO
Cinemascope-Tec. con Rod Taylor, Trevor Howard; 16.10 y 20.25: UN ESPIA DE MAS Tec. (P|m|14|añ.) Jueves: DINGAKA, Tec. S. Baker.

R. INDARTE. R|Indarte 54. 66-7500 Cont. 14.40, 18.40 y 23. Sean Connery (James Bond) en: SUBLIME LOCURA; 16.30 y 20.50 N. Wood en: Esplendor en la hierba. (P|18)

S. J. DE FLORES. Rivad. 7350. 611-5989. Ahí vienen los rusos y El Knack. Niños $ 100.

SEL. DE FLORES. J. B. Alberdi 2941. 61-3145. Cont. Dam. y niños $ 60. Cuatro por Texas; El pirata hidalgo; El rifle.

FLORESTA

GRAN RIVADAVIA. Rivad. 8636. 69-1356. Cont. Don Camilo en Rusia (El camarada Don Camilo); Hércules en el valle del eco tonante.

LINIERS

G. LINIERS. A. G. Paz 47. 653-2260 14.10, 18.15 y 22.30: SUBLIME LOCURA, Sean Connery; 16 y 20.30: Helena de Troya, B. Bardot (P|18)

MATADEROS

ALBERDI. Juan B. Alberdi 6169. 68-0496. JUDITH; La guerra de los mundos; Al este del Kilimanjaro. Niños $ 100.

BUENOS AIRES. Av. del Trabajo 5427. 68-2535. La magia de W. Disney en: Las tres vidas de Thomasina, 16 y 21; Los valientes de Calloway, 17.40 y 22.40; Abombado. Niños $ 80. Cont.

CALIFORNIA. Av. del Trabajo 4818 69-6092. Pl. $ 80. Sangre sobre la tierra; Treinta y seis horas de suspenso; Tarzán contra el mundo.

EL PLATA. J. B. Alberdi 5761. 68-1118. Cont. F. Frenchi en
AGENTE SECRETISIMO Q. Q. 7
L. Ventura en El gran golpe de los melenudos; Maciste contra el sheik. (p|m|14|a).

LUGANO. Murguiondo 4662. 60-8456 J Bond el Agente 007 vuelve en: OPERACION TRUENO; Socorro, S. Los Beatles; Jack, el matador de gigantes. Cont.

PROGRESO. Riestra 5651. 60-0188. Viva Jalisco que es mi tierra; Que bonito amor; Caperucita y sus tres amigos.

ONCE

MAJESTIC. Pueyrredón 230. 87-9836 Cont. de 14.16 a 0.45 hs. A las 14.15: Varied.; 16.20 y 20.35: Una vez a la semana, con Kim Novak; 18.15 y 22.30: Show; 14.30, 18.40 y 23 horas:
Asesino a Sueldo
con Rod Taylor (P|m|14|añ.) Jueves estreno: DINGAKA.

PALERMO

ATALAYA. Córdoba 4638. 773-0760. 13.55, 18 y 22.15: R. Taylor y J. St. John en ASESINO A SUELDO, Panav. y color; 16 y 20.10: Hecho en París c|A. Magret Cont.

BLANC. Santa Fe 3085. 83-1846. - AHI VIENEN LOS RUSOS, 17.45 y 22.30; La condesa descalza, 15.05 y 20 hs. (I|m|14|añ.)

BLEU. S. Fe 2541. 82-5845. - Hoy: ¡Unico día! Los dioses vencidos; El jóven vengador; Var. Plat. $ 60. Cont.

COL. PALERMO. Serrano 2487. 71-1720. ¡Ahí vienen los rusos!; El Knack y como lograrlo; Orgullo y pasión.

GRAN NORTE. S. Fe 3730. 72-8463. 15.45, 18.20, 20.40 y 23: Sublime locura; S. Connery Tecn.; 15, 17.35, 20.10 y 22.30: Not. (p|m|18|a).

ODEON. Santa Fe 3363. 80-0687. — 14.20 18.25 y 22.30: Los intrépidos en sus máquinas voladoras; 16.25 y 20.30: Un setiembre borrascoso. Sin restricciones.

PARK. Santa Fe 4196. 71-2494. El agente secretísimo Q. Q. 7; El gran golpe de los melenudos. (p|m|14|a).

ROSEDAL. Serrano 2454. 72-3101. Alarido de sangre; Zafarí; El idalgo; Sin Rest.

ROXY. Las Heras 2449. 83-0158. Dos seductores; Fusileros de bengala; El último atardecer. Pl|$|60.

POMPEYA

SAENZ. Av. Sáenz 449. 91-8458. 17.10 y 22.15, Sophia Loren en
JUDITH
15.20 y 20.30: La guerra de los mundos; 13.45 y 19: Tarzán el magnífico. Niños $ 100.

SUR

BUEN ORDEN. B. de Irigoyen 1091 23-7385. Primicias. Un hombre y una mujer. (Laureada), A. Aimee y J. L. Trintignant, Tec.; La mentira infame; J. Garner, A. Hepburn y Sh. Mc Lane. (P|m|18|añ.) Continuado.

CONSTITUCION. B. Irigoyen 1414. 25-0248. Plat. $ 70. Cont. 17.10 y 22.20: El señor doctor; 15.30 y 20.30: Rebelión en el Sudán; 13 y 19.10: El acero invencible.

GRAN SUD. B. de Irigoyen 1651. 23-6844. Cont. (Tecn.) R. Taylor:
ASESINO A SUELDO
Horda de valientes (Tec.), R. Widmark (p|p|m|14|a).

VILLA DEVOTO

ACONCAGUA. Mosconi 3360. 50-5666 13.50, 17.55 y 22.25: ASESINO A SUELDO, c|R. Taylor y J. St. John, Panav. y tec.; 15.40 y 19.50: Var. y Hecho en París.

DEVOTO. Avda. S. Martín 62000. 50-1443. Dam. y niñ. $ 30. Los caballeros feudales; Amor al vuelo; A sangre y fuego.

VILLA DEL PARQUE

PARQUE. Cuenca 3256. 50-4448. 15.55, 19.25 y 23.05, S. Loren en: JUDITH, c|P. Finch; 14.10, 17.40 y 21.15: Cuando los mundos chocan. Cont. Niños $ 90.

SOL DE MAYO. Nazca 2835. 50-5668 15.30, 18.50 y 22.30, W. Disney BLANCA NIEVES Y LOS 7 ENANOS; 17 y 20.15: Las 3 vidas de Thomasina; 14.50 y 21.50: Disneylandia de noche. Cont. Niñ. $ 100.

VILLA URQUIZA

EDEN PAL. B'uness 2506. 51-2183. Cont. Plat. $ 80. Las muñecas; De repente en el verano; El reposo del guerrero (p|m|18|a).

GRAND BOURG. Monroe 5268. 52-6119. Don Camilo en Rusia (El camarada Don Camilo), Fernandel G. Cervi; Naciste en el valle del eco Tonante, K. Morris, Menores tarde $ 100. Continuado

25 DE MAYO. Triunvirato 4488. 51-1859. Dos grandes estrenos sim. SUBLIME LOCURA, c|S. Connery; VIRGEN Y PECADO, c|V. Gasman. Cont. (prog|p|m|18|a).

GRAN BUENOS AIRES

BANFIELD. — SAN MARTIN. Alsina 648. 241-0763. Marco Polo el magnífico; La vuelta al mundo bajo el mar; El Jeque Rojo.

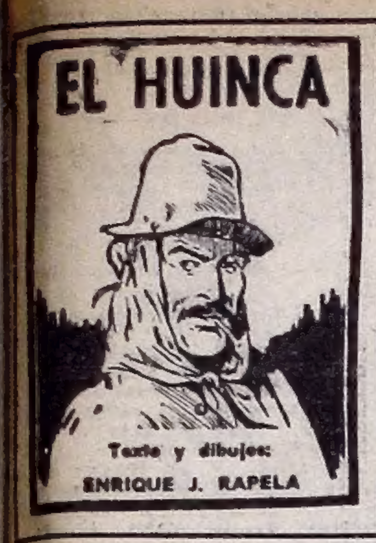

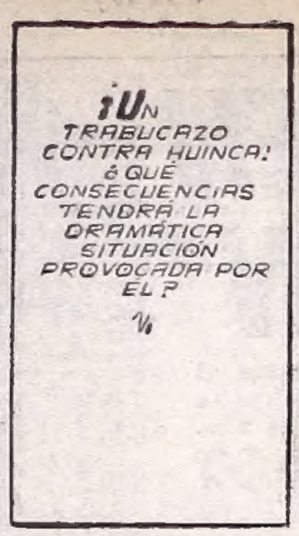

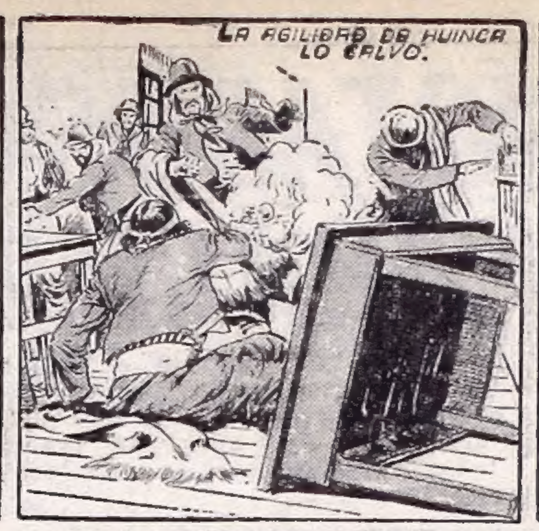

SUS CARTAS ESTAN ECHADAS

♡	♣	♠	♡	♣	♡	♠	♣	♡	♠	♡	♣
E	N	S	N	O	C	E	T	A	A	R	A
◊	♠	♡	◊	♠	♡	◊	♡	◊	♡	♣	◊
V	M	E	E	A	E	L	S	A	E	B	D
♠	♡	♣	◊	♡	♣	♠	♡	◊	♡	♣	◊
S	P	L	A	R	E	G	O	A	B	M	G
♠	◊	♡	◊	♣	♠	◊	♡	♠	♣	◊	♡
E	R	L	A	E	N	D	E	E	J	A	M
◊	♠	♡	◊	♠	♣	◊	♣	♠	♣	♠	♣
B	R	A	L	O	O	E	R	S	I	O	A

En estos 60 naipes se encuentra encerrado un mensaje para usted. Acaso se trata de un augurio o de una advertencia que no deberá desestimar. Para dar con el mensaje que corresponda al lector, éste debe proceder de la siguiente manera: si su nacimiento se ha registrado entre los días 5 y 11 (no importa el mes) elegirá PICAS; si se ha producido entre los días 12 y 19, TREBOL; si lo fue entre los días 20 y 27, DIAMANTE; y, finalmente si su advenimiento al mundo aconteció entre los días 28 y 4, su palo será CORAZONES. Una por su orden, leyéndolas de izquierda a derecha, las letras que lleven las cartas correspondientes a la fecha que nació y escríbalas.

USTED Y LOS ASTROS

ARIES (del 21 de marzo al 20 de abril)

Prudencia ante nuevos ofrecimientos de trabajo, no es el momento de intentar cambios. En amor, todo continúa bien. Se aclara situación con amigo.

TAURO (del 21 de abril al 22 de mayo)

No se deje influenciar por opiniones de extraños en asuntos de trabajo, obre de la manera prevista. En amor, carta o encuentro. Cuide la salud.

GEMINIS (del 23 de mayo al 21 de junio)

Se aclara situación con compañeros o superiores, pero evite discusiones. En amor, un encuentro que lo favorece. Cuide su dinero y evite el azar.

CANCER (del 22 de junio al 21 de julio)

Es el momento de activar asuntos de trabajo, colaboración de compañeros. En amor, una agradable relación. Prudencia ante asuntos del hogar.

LEO (del 22 de julio al 21 de agosto)

Cobran dinero por antiguo asunto de trabajo, mantenga sus cuentas al día. En amor, una imprevista situación. Colabore con familiares en casa.

VIRGO (del 22 de agosto al 22 de setiembre)

Se confirman buenos planes de trabajo, colaboración de compañeros. En amor, todo tiende a mejorar. Cuide su dinero y no realice compras.

LIBRA (del 23 de setiembre al 22 de octubre)

Carta o noticia relacionada con asuntos de dinero o intereses. En amor, no dé demasiada importancia a ligeros inconvenientes. Suerte en juego.

ESCORPIO (del 23 de octubre al 21 de noviembre)

Carta o noticia relacionada con su trabajo, no existen motivos para dudar. En amor, todo tiende a mejorar. Se alejan dificultades con amigos.

SAGITARIO (del 22 de noviembre al 21 de diciembre)

Buen día para poner en orden trabajo atrasado, la situación le beneficia. En amor, gratas relaciones. No se desentienda de asuntos de familia.

CAPRICORNIO (del 22 de diciembre al 20 de enero)

Ligera inquietud por retraso en asuntos de trabajo, obre con energía. En amor, una situación inesperada, enfrente los hechos con optimismo.

ACUARIO (del 21 de enero al 19 de febrero)

Active asuntos de trabajo, de usted depende que todo mejore. En amor, un encuentro feliz. No se desentienda de asuntos de familiares, colabore

PISCIS (del 20 de febrero al 20 de marzo)

No dé demasiada importancia a ligeros inconvenientes de trabajo, la solución llega. En amor, todo tiende a mejorar. Buenos momentos en el hogar.

BIG BEN BOLT — Por: JOHN CULLEN MURPHY

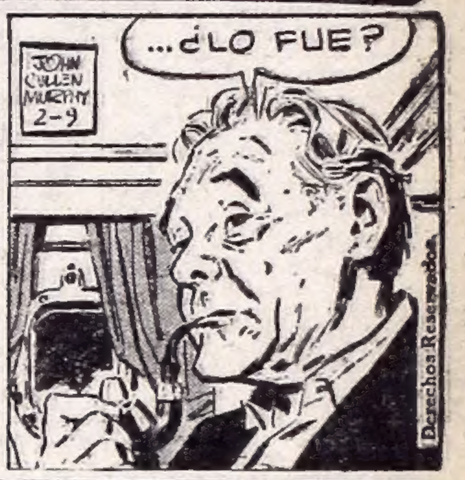

ROLDAN, EL TEMERARIO — Por: DON BARRY

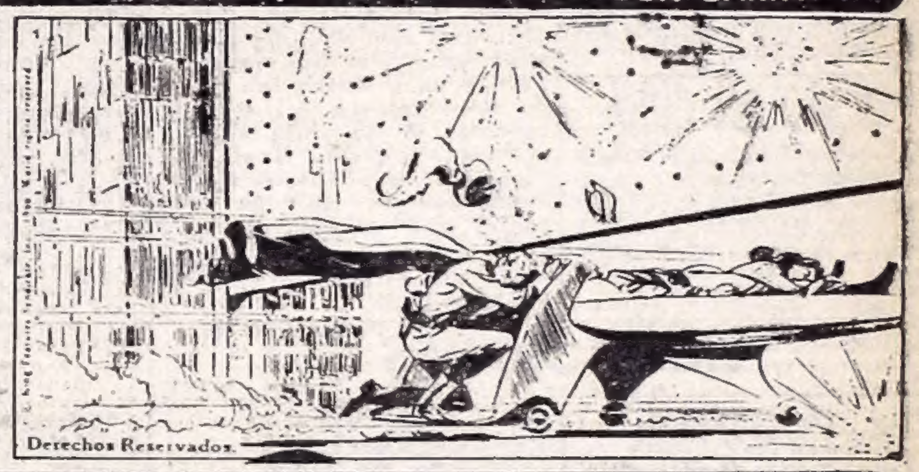

POPEYE, EL MARINO — Por: BUD SAGENDORB

CISCO KID — Por: JOSE LUIS SALINAS

EL PATO DONALD — Por: WALT DISNEY

crónica — DIARIO DE LA TARDE
Registro de la Propiedad Intelectual Nº 397.844
Dirección, redacción, administración publicidad y talleres: Riobamba 280
T. E. 45-0191 — 0192 — 0193 — 0194 — 0195 — 0196 — 0197 — 0198 y 0199. Director: Oscar J. M. Ruiz

CINCO ANOTADOS EN EL "COMPARACION"

Resultó un fracaso el apunte para el Clásico "Comparación" a disputarse el domingo próximo en Palermo. La citada competencia no podía quebrar la racha adversa que tuvieron la mayoría de este tipo de carreras en lo que va del año. No se llevará a cabo el cotejo entre los caballos de 4 años y los productos de 3 Los primeros no estarán representados y de Comparación solo le queda el nombre a esta antigua y recordada carrera.

El solo anuncio de la disputa del Comparación, promueve las controversias en las tertulias hípicas, por el signo adverso que tuvieron muchos caballos de renombre de nuestro medio hípico, surgiendo al primer plano, Old Man, coloso de las pistas y base firme del elevage nacional. El notable hijo de Orbit, sufrió su única derrota, frente a Padilla en esta carrera en 1904, sin poder vengarse, como lo hizo su hijo Botafogo con Grey Fox, que fue su único vencedor en el Pellegrini de 1918 y al que dejó por el camino en el inolvidable match revancha.

Entre otros recuerdos está el relacionado con el doble distanciamiento de Pundonor y Retumbo conducidos por Leguisamo y Antúnez respectivamente, dándose el triunfo a Infidente, conducido por Jacinto Sola. Esto ocurrió en el año 1930, cuando no existía San Isidro y cuando La Plata, recién iniciaba sus actividades en el período de la reapertura, tras la clausura de tres años.

Este año actuarán solo productos de tres años y queda pendiente la comparación con los de cuatro. Entre los cinco ratificados figura Proposal, que sobresale por sus excelentes performances y de manera especial, las que cumplió en el Nacional, donde finalizó segundo del campeón Forli y en el Pellegrini, donde llegó tercero del mismo ejemplar. Si no sintió los esfuerzos realizados, frente al "matador" del "Riqui" será difícil ganarle. Si falla, entonces será cuestión de suponer que la potranca Himera consiga alzarse con el primer puesto y por cierto que cuenta con antecedentes destacados para ello. La defensora del Malal Hué, considerada la más conspicua entre sus coetáneas, perdió su invicto al competir por última vez, el 5 de noviembre, fecha en la cual llegó segunda de Daystar en 2'37" los 2500 metros del Clásico Chile. Ahora se encuentra mejor entrenada y lista para responder a sus excelentes performances cumplidas, antes de su derrota, entre las que figura la relacionada con la Polla de Potrancas, prueba que ganó en gran estilo.

Completan la lista de participantes Factible ganador de una carrera y cuya corrida de 2'20" lo evidencia en franco tren de progresos, Falstaff otra "víctima" de Forli, que reprisó el domingo y llegó segundo de Snow Cate, actuación que le sirvió para ajustar su training y Luzbel ganador de dos carreras, que llega al Comparación sin mayores pretensiones, pero con bastante chance.

PUESTO EN CURA

Gongolés debió interrumpir su entrenamiento a raíz de un tropiezo sufrido en su preparación. Al pupilo de Arturo Aráuz le aplicarán mañana puntas de fuego en los dos garrones.

UNICA POTRANCA. Himera es la única potranca que actuará en el "Comparación". En el grabado aparece en ocasión de vencer a Pastilla en la Polla de Potrancas. La pupila del competente cuidador Julio F. Penna se halla bien entrenada y lista para rehabilitarse de su reciente derrota.

NUEVOS ELEMENTOS A CARGO DE LORA

Al cuidador Domingo Lora fueron entregados para su atención a Duque Vitelio, Triple See, The Providence y Sunny Queen, todos ellos pertenecientes a la caballeriza San Francisco.

J. ORTIZ SUFRIO UN PEQUEÑO ACCIDENTE

El jockey Justo Ortiz sufrió un accidente fuera de las pistas. El correcto jinete chocó mientras conducía una motoneta, pero sin sufrir ninguna consecuencia.

Clásico Comparación

Para todo caballo de 3 y 4 años. Peso por edad. Premios: $ 900.000 al 1º, $ 270.000 al 2º, $ 180.000 al 3º, $ 90.000 al 4º y $ 45.000 al 5º

A disputarse el próximo domingo en el Hipódromo de Palermo sobre 2200 metros

COMP.	k	o|c	Jockey	Padre	Madre	Cuidador
Factible	53	(2)	C. Sauro	Gulf Strean	Fallow	B. Giovanetti
Falstaff	53	(4)	J. Torres	Gulf-Weed	Filar'nica	G. Benvenuti
Proposal	53	(3)	H. Cia'dini	Sideral	S. Resolve	J. Lapistoy
Luzbel	53	(1)	A. Etchart	Paradiso	Abadesa	M. C. Martínez
Himera	50	(5)	R. Cia'dini	Carapálida	Holda	J.F.Penna

PALERMO SABADO

COMPETIDORES Y MONTAS

PRIMERA CARRERA
1100 metros — A las 12.30
1 Guaina 57, R. Espino
2 Cachera 57, E. Navarro
3 Tavisil 57, J. Perfetto
4 Pettina 57, J. Iglesias
5 G. Bell 57, H. López
6 Poya 57, X.X.
7 Guapeza 57, D. Brunetto
8 Klay 57, C. Periale
9 Pizzaiola 57, dudosa
10 Guambia 57, R. O. Le'zamón
11 M. Mundo 53, J. C. Díaz

SEGUNDA CARRERA
1600 metros — A las 13.10
1 Prestigio 56, H. Artigas
2 N. Fall 56, J. Torres
3 Rixdal 56, O. Tévez
4 Bálsamo 56, R. Ciafardini
5 Argus 56, C. Sauro
6 Mataldi 56, O. Nardi

TERCERA CARRERA
1100 metros — A las 14.—
(Comienza la triple)
1 Rafra 56, J. Camoretti
2 S. Ciel 56, T. Albertini
3 Nicote 56, A. Etchart
4 Parisalt 56, X.X.
5 Campillo 56, C. Riero
6 Río Pico 56, A. A. Do'guez
7 Malaparte 56, X.X.
8 Parapoco 56, E. Olguín
9 Gelio 56, M. García
10 Rutin 56, A. Plá
11 Escandaloso 56, R. Tavella
12 B. Gift 56, O. Domínguez
13 L. Brigadier 56, H. Cia'dini
14 D. de Gosse 56, A. Sánchez
15 Displicente 56, O. Tévez

CUARTA CARRERA
2200 metros — A las 14.50
(Continúa la triple)
1 P. Cesáreo 57, J. Camoretti
2 Beagle 57, J. Torres
3 Skyward 57, O. Matteucci
4 Niaya 57, C. Rodríguez
5 Can Do 57, R. Ciafardini
6 Chapeso 57, N. Yalet
7 Chaku 57, no correrá
8 Chabere 55, A. Plá
9 Sabara 55, dudosa
10 Snobismo 55, J. C. Díaz

QUINTA CARRERA
1800 metros — A las 15.35
(Finaliza la triple)
1 Garota 56, J. Malhado
2 Tulfana 56, I. Gómez
3 Guaviyu 56, O. Matteucci
4 Juglara 56, O. Chamorro
5 Caressing 56, H. Ciafardini
6 Oriana 56, O. Domínguez
7 Partisana 56, E. Olguín
8 Cumbia 56, X.X.
9 Impávida 56, R. Rodríguez
10 Aragonita 56, A. Sánchez
11 T. Night 56, no correrá
12 Epígrafía 56, A. Etchart
13 B. Bella 56, N. Fernández

SEXTA CARRERA
1600 metros — A las 16.20
1 Lioness 57½, E. Jara
2 Malice 57, G. Rivero
3 Timberland 55½, no correrá
4 Narova 53, J. Martino
5 Taria 53, A. Etchart
6 Celada 52, R. Ciafardini
7 M. Vanna 50½, J. Caro
8 Gorjea 48, B. Arturo

SEPTIMA CARRERA
1000 metros — A las 17.5
1 M. Carpet 57, I. Leguisamo
2 Maruffa 57, no correrá
3 Macramé 57, no correrá
4 Celebrada 57, A. Etchart
5 Laonda 57, C. Periale
6 Omisa 57, L. Camoretti
7 Becari 57, A. Sandoval
8 M. Lista 57, J. C. Díaz
9 Leña 57, A. López
10 S. Pretty 57, J. Lococo
11 Rachita 57, G. Rivero
12 Loada 57, R. Ciafardini
13 T. Love 54, O. Alen
14 C. Sun 54, no correrá
15 Egolatría 54, H. Fagín

OCTAVA CARRERA
1100 metros — A las 17.25
1 S. Coup 56, X.X.
2 Bellmant 56, O. Matteucci
3 Chiscón 56, R. O. Legui'món
4 Azincourt 56, O. Tévez
5 Matisco 56, R. Ciafardini
6 Abrumador 56, X.X.
7 Sheraton 56, J. Torres
8 Romanzo 56, X.X.
9 Umikun 56, P. Prieto
10 Guapo 56, L. Camoretti
11 Muñequita 56, J. Lococo
12 T'rewicth 56, A. Sánchez
13 E. Fliyer 56, no correrá
14 O. Chief 56, J. Contreras

NOVENA CARRERA
2200 metros — A las 18.45
1 G. Aventino 57, O. Barattucci
2 Bandom 57, O. Nardi
3 Tiger 57, J. Torres
4 Le Fifre 57, no correrá
5 Coloreado 57, no correrá
6 R. Guazú 57, no correrá
7 Servidor 57, V. Garay
8 Renombre 57, R. Ciafardini
9 Belmonte 54, I. Leguisamo
10 Frontón 54, X.X.
11 Manzanar 54, A. Sánchez

AGITEE SE HALLA SENTIDA DEL ANCA

Agitée, que termina de producir una excelente performance al llegar segunda de Bigarade en el clásico República de Panamá, disputado el domingo en Palermo, será puesta en cura. El cuidador Guido Benvenutti informó que la hija de Gulf Weed y Anglófila se sintió del anca durante el desarrollo de la citada competencia.

Rego Anduvo en 1'17"1|5 por las Pistas Platenses

Hubo poco movimiento esta mañana en los campos platenses. Y se hicieron en la auxiliar los trabajos, sobresaliendo Rego con 1'17" 1 5. Este es el detalle:

REGO, P. Tárrago 1200 en 1'17"1|5 de 2ª vuelta, últimos 700 a la par de VALLE INCLAN, J. Vargas en 43"3|5 buena corrida del pupilo de A. Goñi); UNA PAMPA, E. Lerda 700 en 44"3|5; TIO TATO, C. Gómez 700 en 44"; BONICO, J. Vargas 800 en 49"2|5; PRESENTIR, C. Gómez a la par de GALENO, J. Camaño 800 en 50"; NITRON, con el peón, 800 en 51 segundos.

EL GLOBO DE LA SUERTE

Se harán mañana los dos últimos sorteos del penúltimo mes de jugadas. Corresponden a las programadas por las loterías de Córdoba y Tómbola, de Montevideo. Estos son los detalles:

CORDOBA

Sorteará mañana
10 premios, a las 13

Las últimas 10 grandes

6.920	6.938
33.000	25.102
23.559	41.322
22.909	8.459
15.642	6.926

Atrasados a la grande
Centena 2
49 sorteos sin salir
Decena 1
23 sorteos sin salir
Unidad 4
27 sorteos sin salir
Favorito: 214

Atrasados a los premios

04	13	80
74s.	63s.	49s.
Centena	Decena	Unidad
5	0	3

Favorito: 503

Combinación factible
14 — 03

TOMBOLA

Sorteará mañana
20 premios, a las 15

Las últimas 10 grandes

726	912
855	936
499	811
159	259
211	374

Atrasados a la grande
Centena 0
15 sorteos sin salir
Decena 6
29 sorteos sin salir
Unidad 7
19 sorteos sin salir
Favorito: 067

Dos números atrasados
10 — 14

Atrasados a los premios

14	32	
21s.	18s.	
Centena	Decena	Unidad
6	4	6

Favorito: 646

Combinación factible
67 — 46

DIMOS AYER EL 09

Otro gran acierto tuvimos en la jugada de ayer de la Lotería de Montevideo. Señalábamos entre los números favoritos el 09, que salió premiado con el número mayor, nuevo impacto que solo CRONICA puede ofrecer en base a las referencias precisas que forman nuestro cuadro de orientación. Y con frecuencia señalamos los números favorecidos, como acaba de ocurrir.

TIO GUIMARAES CORRIO DOPADO EN EL BRASIL

RIO DE JANEIRO, 29 (ANSA). — Oficialmente se conoce ya la sanción aplicada en el hipódromo de San Vicente, al preparador Joao Faurer por doping. La pena tendría vigencia hasta el 17 de febrero, tras comprobarse que el entrenador dopó a su caballo Tío Guimaraes.

LICITACIONES

PROVINCIA DE BUENOS AIRES
DIRECCION GENERAL DE ESCUELAS - DIRECCION DE ADMINISTRACION

LICITACION PUBLICA Nº 108 - EXP. Nº 5.600-42.857|66

Llamado a licitación pública para la adquisición de DOCE (12) Motores marinos; potencia de 40 a 50 HP, de 4 cilindros, según Pliego de Bases y Condiciones que se hallan a consulta y disposición de los interesados (SIN CARGO) en el Departamento Compras y Suministros de la Dirección General de Escuelas, Calle 13 entre 56 y 57, 1er. piso, LA PLATA.

APERTURA DE PROPUESTAS: Día 2 de diciembre de 1966, a las 10 horas.

DIRECCION DE ADMINISTRACION, 18 de noviembre de 1966.

PROVINCIA DE BUENOS AIRES - MINISTERIO DE BIENESTAR SOCIAL

POR DIEZ (10) DIAS: Llámase a licitación pública Nº 400 para provisión de especialidades medicinales, antibióticos y sueros con destino a la Dirección Fomento de la Salud, dependiente de este Ministerio. APERTURA DE PROPUESTAS: día 7 de diciembre de 1966 a las 9 horas en la Dirección de Administración —Departamento Suministros— Calle 51 Nº 1120, La Plata, donde podrán retirar pliego de Condiciones todos los días hábiles de 7.30 a 12.30 horas, como así también en la Casa de la Provincia (Delegación Sanidad), calle Callao 235, Capital Federal. — EL DIRECTOR DE ADMINISTRACION.

TALLERES DE REPARACIONES NAVALES "TA. RE. NA."

Llámase a Licitación Pública Nº 54/66, hasta el día 15 de diciembre de 1966, a las 15 horas, para "servicio integral de vigilancia y seguridad de: Talleres Avellaneda, Talleres Almirante Brown y Astilleros Tigre".
VALOR DEL PLIEGO $ 1.000

Retiro y consulta de pliegos, todos los días hábiles de lunes a viernes en el horario de 10 a 18 horas, a partir del 23 de noviembre, en la División Licitaciones y Compras, Pedro de Mendoza 1279, 2º piso, Capital Federal, donde se realizará la apertura el día y hora indicado.

TALLERES DE REPARACIONES NAVALES "TA. RE. NA."

Llámase a Licitación Pública Nº 53|66, hasta el día 7 de diciembre de 1966, a las 15 horas, para la provisión de "3.700 Kgs. de alambre de cobre electrolítico para bobina, forrado con dos capas de algodón". VALOR DEL PLIEGO: $ 1.000.—. Retiro y consulta de pliegos todos los días hábiles de lunes a viernes en el horario de 10 a 18 horas, a partir del 16 del corriente, en la División Licitaciones y Compras, Pedro de Mendoza 1279, 2º piso, Capital Federal, donde se realizará la apertura el día y hora indicado.

SECRETARIA DE ESTADO DE ENERGIA Y MINERIA YACIMIENTOS CARBONIFEROS FISCALES EMPRESA DEL ESTADO

Llámase a Licitaciones Públicas, para el día 7 de diciembre de 1966 a las 14 horas, Nº 77|66: Cañerías de acero y accesorios. Para el día 21 de diciembre de 1966 a las 14 horas, Nº 78|66: Repuestos para Transportador Blindado C.B.6. 500. Informes y pliegos en Avda. Roque S. Peña 1190, Capital Federal, de 14 a 17 horas.

ARMADA ARGENTINA
ESCUELA DE GUERRA NAVAL
VACANTES: BIBLIOTECARIO/A - LINOTIPISTA

Llámase a concurso antecedentes y oposición p|cubrir 2 vacantes del rubro, Bibliotecario|a C.P.T. Cl. I y Linotipista C.P.M. Cl. I. - INSCRIPCION hasta 12 diciembre, de 8.30 a 12.30 y 13.30 a 17 hs. en Av. LIBERTADOR 8071, Capital, con documentos de identidad.

EL ANCHORENA PARA GALLERO

Pasó la Milla, en Palermo, en 1' 39" 3/5

Mucha actividad se registró esta mañana en Palermo. Nuestros cronometristas multiplicaron sus esfuerzos para que ningún apronte escape al control y así es que el parte de cancha se vio integrado por una elevada cantidad de nombres, como podrá apreciarse en las referencias que damos más abajo. El mejor ensayo lo realizó Gallero, uno de los potrillos más precoces de la temporada, que cuenta en su haber con actuaciones de mérito. El defensor de la caballeriza Alzaga Unzué F. D., pasó la milla en 1'39" 3|5, con miras al Clásico Anchorena, a disputarse el 11 de diciembre en San Isidro.

(Pista grande normal)

GALLERO, O. Nardi, 1600 en 1'39"3|5, últimos 1000 en 1'45, con 12" de final; muy buena corrida para el premio Anchorena, que se disputa el domingo 11 en San Isidro; CHAROLAIS, con filete y A. Pauleau, 1000 de codo en 1', con 12"2|5 para los 200 metros finales; JUJUS, R. Rodríguez, 1600 en 1'42", los primeros 1500 a la par de MAR Y SIERRA, C. Abril, en 1'35", con 12"4|5 de final; MENTOLATUM, A. Etchart, 2500 de floreo en 2'43", con 12"3|5; FACTIBLE, V. Garay, a la par de GORJEA, V. Gaddi, 1000 de codo en 1', con 12"1|5 de final; MARBETE ROJO, O. Tévez, 1200 de codo en 1' 15"; GEORGICA, con filete y H. Barrera, a la par de PIGUITA, O. Nardi, 1500 en 1' 34"5; MAQUIAVELO, A. Pauleau, 1000 de codo en 1'4|5; HISPANO, L. Boggiano, 1000 de codo en 1'1"4|5; NOISETTE, A. Etchart a la par de MARRUECOS, L. Boggiano 1000 en 1'2"2|5; TOFANA, I. Gómez, a la par de ITWILLDO, L. O. García, 100 0de codo en 1'4|5; VAQUERITO, O. Tévez, 1600 en 1'43"4|5; BUJARA, H. Barrera, a la par de COY, 1000 de codo en 1'1"2|5.

HORMIGA NEGRA, R. Nístico, a la par de EL CHUSCO, C. R. Rodríguez, 1600 de floreo en 1'45"3|5; SCORER, I. Gómez, 1000 de codo en 1'2"3|5; DURERO, R. Nístico, 1600 en 1'44"3|5; WIZARD, A. Pauleau, a la par de VIDALERO, J. Lago, 800 de codo en 47"4|5; JABICLO, I. Leguisamo; IRIDIUM, T. Espino; BOMBAL, R. Nístico y PAYANDE, A. Pauleau, 800 de codo en 47"4|5, dominando fácil Jabiclo; PRELUX, A. Etchart, a la par de VISPA, H. Barrera, 800 de codo en 48"; LA FELONIA, J. Lago; VELEIDOS, O. Mateucci y LAZARETO, C. Riero, 800 de codo en 48"; GRAN SCULPTOR, A. Sánchez, a la par de RAMA ALTA, A. A. Domínguez, 800 de codo en 48"2|5; MAMAMIA, O. Mateucci, a la par de TUCANERO, M. Navarro, 800 de codo en 49"; MESON, O. Tévez, 800 en 50"2|5; ENIRIS, C. Abril, 800 en 49"; SUSODICHO, C. Riero y CAMALOTE, J. Lago, 800 en 49"2|5; OREJANA, J. Lago, 800 en 49"3|5; PACTO DE HONOR, G. Fridman, 700 en 42"; MAESTRO CANTOR, C. Abril, 700 de recta en 43"

MAGAÑA, I. Gómez, a la par de MAJESTUOSA, E. Navarro, 600 en 366"; NICOTE, B. Arturo, a la par de SAMPACHO, V. Gaddi, 600 en 36" 2|5; CAMPILLO C. Riero, 600 en 36"3|5

Salvati se Hizo Cargo de Indino

El cuidador Domingo Lora ha dejado de atender a Indino, que en sus manos hizo una gran campaña. El hijo de Carapálida ha pasado al cuidado de Alfonso L. Salvati, quien lo preparará convenientemente, para que vuelva a las luchas en algunos de los cotejos de su categoría.

• Ensayo de Productos

GATO MANSO, por Gordon y Pigmenta, J. Walsh, 600 en 37"2|5, SNOW SKY, por Snow Caty y N. England, R. Pellegata, CLARA MIA, por Claro y Triple, con el peón, 600 de atropellada en 37"4|5, trabajó en pelo; EL CALLAO, Datour y Step Donghtan, con el peón a la par de SUNENDER, 3 años, A. Licceri, 600 de recta en 37"4|5, SNOW MADNES, por Snow Cat y Endonce, con el peón a la par de SNOW SILVER, por Snow Cat y Locusta, con el peón, 600 en 37" 3|5, trabajando ambos en pelo, LAS TUYAS, por Logico y Palacra, J. P. Oral a la par de DIESMA, J. Vallejos, 4 años, 500 de recta en 31"3|5.

Narova a Más de Sesenta por Hora en San Isidro

En la pista de arena del campo de entrenamiento de San Isidro, se realizaron diversos aprontes, figurando entre los mejores el que realizó Narova sobre el kilometro. La pupila de Pascual anduvo un cachito más ligero que a sesenta por hora, ya que pasó el kilómetro en 59" 4|5. También ensayó en forma destacada Proposal, con miras al Comparación. El defensor del Comalal, recorrió mil metros en 1 2|5 con 12" de final. Seguidamente damos el detalle de los aprontes controlados por nuestros cronometristas en el norte:

(Pista de arena normal)

NAROVA, J. Martino, 1000 en 59"4|5, con 12" de final, PROPOSAL, H. J. Ciafardini, dio tres cuerpos e igualó a WINONA, R. Zapata, 1000 en 1'5, con 12" de final; HIMERA, G. Rivero, y SCOOTER, C. O. Sáenz, 1000 en 1'1", con 12" de final, la primera dio tres cuerpos e igualó; LUZBEL, R. Torrecilla, 800 en 53" suave, con 12" de final; RIXDAL, O. Tévez, 1000 en 1'1" 2|5; GOBERNADO, L. Camoretti, 800 en 51"2|5; RODO PEREIRA, H. López, 700 en 40"4|5; GUAPO, L. Camoretti, fácil a la par de SEGURO, O. Chamorro, 600 en 34"4|5; LA CHIFLADA, J. R. García, y ga, 1000 en 1'1"4|5, mejor la segunda; RHANTOS, F. Irigoyen y RED SCOTTIE, A. Sánchez, 1000 en 1'2"4|5; RANDOM, R. Tavella, 2200 en 2'25", últimos 1200 con ALZUGUEREN, D. Demilio, en 1'21", últimos 1000 con PARAGRAFO, A. Plá, en 1'4", con 11"4|5 de final; CONDIMENTO, A. Etchart, 1600 en 1'41"; BANDOM, O. Nardi, a la par de ATIGRADA, O. Domínguez, 1000 en 1'2"3|5; ANDOVER, J. Martino, a la par de CARRIEGO, I. Lezcano, 800 en 49"; OCEAN, D. Demilio, 1600 en 1'44"; POLECHINELLE, O. Pellegrino, a la par de BATILIO, J. C. Smitch, 600 en 35"2|5; MISTER TITI, L. Camoretti, a la par de ES BRUJA, H. Barrera, 1000 en 1'3"; EMPIRE STREET, R. Guerrina, a la par de ARABE, J. Perfecto, 800 en 48"; ONCE MORE, A. Longo, 1000 en 1'2"; LA ESCANDALOSA, J. Ibarra, 800 en 49"; SALOME, A. Longo, 700 en 41"4|5; DON REGINALDO, O. Tévez, 600 en 36"; SERVIDOR, V. Garay, a la par de ROUNDLY, A. Etchart, 1000 en 1'2"; HUIJA, E. García, a la par de RENOMBRE, R. Ciafardini, 1000 en 1'2"3|5; NEVER FAIL, J. Torres, 1000 en 1'3"; TIZIANO, L. R. Martínez, a la par de CHICHARRA, A. Sánchez, 800 en 47"4|5; SEÑORS, R. Ciafardini, a la par de ABANDONO, E. García, 600 en 34" 3|5; CELADA, R. Ciafardini, 1000 en 1'2"2|5;

Gómez y Maldonado Fueron Suspendidos

La Comisión de Carreras del Jockey Club de Buenos Aires, en su sesión de anoche resolvió suspender por tres reuniones al aprendiz Isidoro Gómez por perder la línea en la tercera carrera del sábado, y por igual término, al jockey Froilán Maldonado, por el mismo motivo, durante el desarrollo de la cuarta carrera del domingo.

LA PLATA VIERNES

COMPETIDORES Y MONTAS

1ª Carrera 1600 Metros (Comienza la doble)
1 Flechada 56, P. Tárrago
2 Ñuta 56, A. Coloccio
3 La Marea 56, X.X.
4 Charara 56, X.X.
5 Blanquilla 56, M. Arcos
6 Pompeya 56, J. Domed
7 Tarica 56, H. Ortega
8 La Felonia 56, X.X.
9 Gipsy Melody 56, A. Díaz
10 Una Nena 56, N. Vismara
11 Bella Ninfa 56, F. Echagüe

2ª Carrera 2500 Metros (Finaliza la doble)
1 Indio Florido 57, O. Brandi
2 Chaku 57, C. Giani
3 Palo Grueso 57, L. Camoretti
4 Silbante 57, J. Corso
5 Mambrino 57, I. Gorrais
6 Bayogro 57, L. Grossi
7 Conzar 57, X.X.
8 Purañejo 57, P. Sierra
9 Flautero 57, A. D'Aponte

3ª Carrera 1300 Metros (Comienza la triple)
1 Quipi 56, J. Camaño
2 Trépano 56, I. Gorrais
3 Halley 56, R. P. Rodríguez
4 Pachacuti 56, J. Baldo
5 (Metagol 56, N. Yalet
6 (Metatarso 56, X.X.
7 Payande 56, R. Nístico
8 Buffón 56, O. Brandi
9 Saco Blanco 56, A. A. Ro'guez
10 El Grillo 56, A. D'Aponte
11 Empire Flyer 56, L. Grossi
12 Buldocito 56, A. Sandoval
13 (Tarascón 56, X.X.
14 (Chirimiri 56, X.X.
15 Rechupete 56, G. Pereyra
16 Lebruno 56, no correrá
17 To Be 56, G. Pérez
18 Vasallo 56, N. Yalet
19 Gabacho 56, J. G. Pina
20 Don Reginaldo 56, X.X.
21 Fuisse 56, J. Lago
22 Comal 56, J. Corso
23 Quecantor 56, P. Sierra
24 (Garabateado 56, X.X.
25 (Notición 56, F. D'Elía

4ª Carrera 1400 Metros (Continúa la triple)
1 Fille de Feu 57, C. Montenegro
2 Intimación 57, P. Sierra
3 Tucarita 53, A. Cufré
4 Deslumbra 57, H. Ferro
5 Buceadora 57, J. A. Díaz
6 Travestel 53, R. Nístico
7 Certainly 57, R. Herrera
8 Papua 57, J. Comas
9 Maida 53, X.X.
10 Palontel 57, P. Alvarado
11 Carilina 57, F. Maldonado
12 Perentoria 53, X.X.
13 Cocaleca 57, no correrá
14 Vista Larga 53, A. Sandoval
15 Baby Fhichi 57, O. Bersito
16 Doña Cloris 57, P. Tárrago
17 Vigilance 53, J. Juárez

5ª Carrera 2100 Metros (Finaliza la triple)
1 Azulcita 57, N. Yalet
2 Some Record 54, P. Sierra
3 La Japonesa 57, A. García
4 Mutine 54, R. Ledesma
5 Suerte al Salto 57, R.P.R'guez
6 Tueca 55, R. Rodríguez
7 (Hayri 54, M. Fernández
8 (Llai 54, J. Estévez
9 Ind. Princess 55, F. D'Elía
10 Motorola 54, no correrá
11 Bilymas 55, X.X.
12 Fogosidad 52, D. Torrilla

6ª Carrera 1800 Metros
1 Tip 57, A. Sandoval
2 Virginhota 56, J. Ortiz
3 Ana - Cua 57, X.X.
4 Caldia 56, P. Sierra
5 Torch Song 56, no correrá
6 Cinyras 56, R. Tavella
7 La Biola 56, R. Ledesma
8 Falca 56, R. Aimale
9 Foguera 56, H. Ortega
10 Zulma Mónica 56, R. Amadeo

7ª Carrera 1400 Metros
1 Jimmy Garlick 60½, X.X.
2 Prestigio 54, H. Artigas
3 Rubencito 60½, J. Ortiz
4 Paradisiaca 51, P. Sierra
5 Amarrado 60½, C. Montenegre
6 Su Alma 56½, P. Quevedo
7 Le Fifre 59½, L. Grossi
8 Fantoche 54, O. Barattucci
9 Equis Equis 59½, X. X.
10 Cavalier 54, J. Lago
11 Nell Gwynne 57½, A. Etchart
12 (Monte Chico 54, J. Domed
13 (Rolito 54, F. Echagüe

8ª Carrera 1200 Metros
1 Sud Americano 57, J. Caro
2 Don Merce 57, A. García
3 Ancarola 57, X.X.
4 Heliotropo 57, X.X.
5 Idlewild 57, C. Buden
6 Hechizado 57, I. Gorrais
7 Bombal 57, O. Tévez
8 El Machete 57, N. Yalet
9 Aral 57, X.X.
10 King's Knight 57, R.P.R'guez
11 Jarabe 57, X.X.
12 Zanni 57, J. Lococo
13 Lord Bey 57, N. Pereyra
14 Sergeant 55, J. A. Díaz
15 Naos 57, J. Vallejos
16 Curt 57, X.X.
17 Gilberton 57, G. Pereyra
18 Le Diamantin 57, F. D'Elía
19 Poblet 57, X.X.
20 (Salarnek 57, R. Tavella
21 (Sinchico 55, J. Estévez
22 Barullón 55, J. Domed

CINCO PILOTOS FUERON SANCIONADOS EN EL SUR

Sesionó anoche la comisión de carreras de la Dirección Provincial de Hipódromos, considerando las anormalidades ocurridas durante las últimas reuniones, y al término de la misma se acordaron las siguientes medidas:

—Inhabilitar por dos fechas al jockey Francisco D'Elía por expresarse en forma inconveniente ante el starter, en las preliminares de la largada de la segunda prueba del sábado con Wandor.

—Suspender por igual término al jockey Osvaldo R. Tévez, por no exigir debidamente a su piloteado Displicente, en los tramos finales de la sexta prueba del viernes.

—Inhabilitar por las mismas fechas al jockey José González, por no conservar su línea en los últimos metros de la cuarta prueba del domingo con Raschid

—Suspender por el mismo término a los jockeys Máximo M. de Marco y Héctor J. Palavecino, porque conduciendo a Neatly y Bailabién, respectivamente, se produjeron molestias recíprocas, en el derecho final de la sexta prueba del domingo último.

CON MUY BUEN RESULTADO VENDIO EL OJO DE AGUA

Se cumplió hoy una nueva jornada de las ventas de productos en el Tattersall de Palermo, sobresaliendo netamente el Ojo de Agua, ya que varios de sus ejemplares fueron adquiridos en altos precios, según consta en el detalle que publicamos:

• Ojo de Agua

(Potrillos)

ZAGREB, por Right of Way y Zagaleja, en $ 1.150.000 a A. Manzoni; OTERMIN, por Cross Petitión y Hendaye, en pesos 1.100.000 al stud Los Libertadores; NAVARREAUX, por Right of Way y Udala, en pesos 700.000 al Jockey Club de Mendoza; MIDDAY, por Cardanil II y Austral, en pesos 1.050.000 a R. Ghigliotti; ARBOIS, por Cardanil II y Chambolle, en $ 970.000 al stud Londres; DOCKER, por Cross Petition y Tourelle, en $ 600.000 a A Carabajal; AMESTOY, por Cross Petition y Lakarre, en $ 1.150.000 al J. C. de Rosario; ZUCCO, por Right of Way y Grapa, en $ 500.000 al J. C. de Mendoza; GIN, por Cross Petition y Vodka, en pesos 700.000 al stud Los Libertadores; ESQUIF, por Right of Way y Mesana, en $ 1.100.000 a S. L. Bello; CHIMERIQUE, por Cross Petition y Visión, en $ 600.000 al stud 17 de Octubre; DING, por Cross Petition y Dizzi, en $ 500.000 al stud Los Libertadores; LAPIN, por Cross Petition y Rendez Vouz, en $ 870.000 al stud Doria.

(Potranca)

TREVE, por Don Varela y Seren, en $ 870.000 al stud Doria.

Se vendieron 13 potrillos en $ 10.520.000, a un promedio de $ 832.307 y una potranca en $ 870.000. El total alcanzó a 14 productos en $ 11.390.000. Promedio: $ 813.571.

• El Candil

(Potrillos)

MOROCCO, por Malambo y Rianeta, en $ 550.000 al stud Real; TRES PLUMAS, por Malambo y La Plumona, en pesos 520.000 a L. O. Farías; ADDIO, por Alcazar y Objetiva, en $ 300.000 al J. C. de Mendoza; CHAMUYO, por Alcazar y Pilar, en $ 320.000 al J. C. de Tucumán; ROSAMEL, por Rigo y Zulmita, en $ 280.000 al J. C. de Paraná.

(Potrancas)

MELAMINA, por Malambo y Andria, en $ 480.000 a Isidro L. San Millán; MUGUET, por Malambo y Persian Lady, en $ 380.000 al stud Nandubay; BARODA, por Malambo y The Begum, en $ 380.000 a M. Gómez; MAINTENANT, por Malambo y Suerte Mía, en pesos 300.000 al J. C. de Santa Fe.

Se vendieron 4 potrillos en $ 1.690.000, a un promedio de $ 422.500 y 5 potrancas en pesos 1.740.000, a razón de pesos 348.000. El total alcanzó a 9 productos en $ 3.430.000. Promedio, $ 381.111.

• La Guatana

(Potrillos)

HUASCARAN, por Huracán y Cautana, en $ 310.000 al J. C. de Tucumán; UNIDO, por Unico y Cornea, en $ 340.000 al J. C. de Mendoza; HUANUCO, por Huracán y Utrera, en $ 310.000 a Lucio Taborda; HOBOKEN, por Huracán y La Malola, en $ 290.000 al J. C. de Santa Fe.

(Potrancas)

DARJEE LING, por Divertido y Floribunda, en $ 250.000 al J. C. de Victoria; HAYAMA, por Huracán y Ligerona, en $ 260.000 al J. C. de Paraná; UTICA, por Unico y Divia, en $ 260.000 al stud Condalito; URUBAMBA, por Unico y Romántica, en $ 300.000 a Onesto Puente; UKIAH, por Unico y Colada, en $ 250.000 al J. C. de Victoria; VOLVERE, por Huracán y Come Back, en $ 260.000 al J. C. de Paraná; HURACANA, por Huracán y Suffice, en $ 250.000 al J. C. de Victoria; UKAPEPA, por Ukase y Caucana, en pesos 250.000 al J. C. de Victoria.

• Epumalen

(Potrillos)

ESQUILOTE, por Esquilino y Babreña, en $ 490.000 a L. Taborda; DON BARA, por Wonder y Amaya, en $ 300.000 al J. C. de Santa Fe; EPUYEN, por Mandatario y Picena, en $ 300.000 al J. C. de Santa Fe.

(Potranca)

TAVORA, por Piccolo y Talamalén, en $ 250.000 al J. C. Victoria.

• Valentín

(Potrancas)

BECA, por Poderoso y Carmina, en $ 670.000 a A. Manzoni; BAHIA, por Belafonte y Chatty, en $ 340.000 a L. R. de la Fuente; BARRANCA AZUL, por Blazer y Borrascosa, $ 350.000.

Stanley hotel
APARTAMENTOS CON MUSICA
MAXIMO CONFORT
BAÑO • TELEFONO
MANSILLA 2811 entre ANCHORENA ☎ 82-2973

NUEVO!
HOTEL MANSION LIRIO
DISTINTO!
Aire Acondicionado
INTIMO CONFORT..!
CANGALLO 3131 • Tel. 87-0081

Dr. S. RUSAK DENTISTA CIRUJANO
CIRUGIA DENTO MAXILAR
PROTESIS DENTARIA
PIORREA ALVEOLAR PROFILAXIS BUCO DENTAL
Cabildo 1550 - T. E. 73-5295

MARSAL
AHORA EL MEJOR CREDITO DEL MUNDO NECESITA
CORREDORES/AS
Para la venta a crédito y sin anticipo de sastrería, bonetería, confecciones, joyería, relojería, radios y otros artículos, en un nuevo y original sistema por el cual la compra puede resultarle gratis al cliente.
Pago de comisión inmediata
AYACUCHO 95

RECIENTEMENTE INAUGURADO HOTEL DALLAS
APARTAMENTOS CON BAÑO PRIVADO TELEFONO Y MUSICA AMBIENTAL CALEFACCION Y AGUA CALIENTE
ECUADOR 224
NUEVO TELEFONO 89-1659 89-1650
A UNA CUADRA EST. ONCE - A 20 MTS. ESQ. CANGALLO 3000

FERROVIARIOS: EXPECTATIVA

crónica
FIRME JUNTO AL PUEBLO
Año IV - Bs. As., Martes 29 de Noviembre de 1966 - Nº 1.185

Compás de Espera en la Aplicación del Plan

Todo indica que se estaría ante un compás de espera en la aplicación del Plan de Reestructuración Ferroviaria Tampoco en el día de hoy, como se aguardaba luego de la postergación sufrida ayer, el presidente de la Nación firmó los decretos respectivos. Al mediodía, el secretario de Prensa de la Presidencia hizo importantes declaraciones, desmintiendo versiones con respecto a discrepancias. Hay gran nerviosismo gremial.

En declaraciones a los periodistas acreditados en Casa de Gobierno, el secretario de Prensa de la Presidencia de la Nación, profesor Blas González, señaló que no se han plateando divergencias por el referido plan de reestructuración y que no estaba prevista la firma del primer magistrado en el curso de la presente jornada.

• Declaración

Blas González expresó textualmente: "No puede haber divergencias, con respecto al Plan de Reestructuración Ferroviaria. Las directivas del presidente Onganía han sido claras y precisas como para que no haya lugar a dudas. Se llegará a la ejecución de las medidas, después de un estudio profundo de las mismas, con la colaboración del sector laboral en esferas de su competencia, ya que el problema ferroviario atañe a todos los niveles y debe ser resuelto con el concurso de todos. Se deben estudiar las sugerencias de los distintos sectores y una vez evaluadas ir adelante con el plan que, puesto en marcha, se cumplirá inexorablemente. El reglamento de trabajo es. dentro de aquél, uno de los aspectos que adquiere relevancia por su incidencia social y humana. Por otra parte aún no se han recibido en la Presidencia, los decretos respectivos que serán elevados por la Secretaría de Transportes y su firma no está prevista para el día de hoy".

Las divergencias desmentidas por el profesor Blas González, se referían en la versión circulante (a la que se dio el carácter de trascendido de buena fuente), a una presunta disparidad de criterio planteada entre el Presidente de la Nación y su secretario de Transportes, ingeniero Lanusse, respecto a los despidos masivos de que sería partidario este último, como consecuencia de la aplicación del plan, y que el teniente general Onganía habría objetado.

• Nerviosismo Gremial

Desde las 10.15 de esta mañana deliberan los consejos directivos de la Unión Ferroviaria y La Fraternidad. Los responsables de la conducción de ambas organizaciones gremiales del riel analizan exhaustivamente el Plan de Reestructuración, especialmente en lo que se refiere al reglamento de trabajo. Según lo informó un alto dirigente de la Unión Ferroviaria a CRONICA, en las últimas horas de hoy, podría quedar finalizado dicho análisis. Posteriormente, agregó nuestro informante, "nos reuniremos ambos consejos directivos para ponernos de acuerdo sobre la emisión de una declaración conjunta en que quede fijada la posición definitiva de los gremios del riel".

El mismo dirigente señaló que era grande el nerviosismo que existía en los directivos gremiales ferroviarios, a raíz de resultar confusa la documentación sobre el Plan de Reestructuración que les fuera remitida por la Secretaría de Transportes.

Por otra parte, en la Dirección Nacional de Relaciones del Trabajo volvió a reunirse la comisión nacional paritaria, que trata la cuestión del escalafón.

DOLAR: EN DESCENSO

Veinte centavos con relación a su cotización de la víspera bajó hoy el dólar norteamericano en el Mercado Unico de Cambios. Al cierre de las operaciones se registraron los siguientes valores:

LIBRA ESTERLINA	„	684,80
DOLAR ESTADOUNIDENSE	„	245,50
FRANCOS FRANCESES	„	4.966,45
LIRAS	„	39,33
PESETAS	„	411,—
MARCOS	„	6.179,25
FLORINES	„	6.783,15
FRANCOS BELGAS	„	491,50
FRANCOS SUIZOS	„	5.690,70
PESOS MEXICANOS	„	1.966,45
PESOS URUGUAYOS	„	331,45
ESCUDOS	„	855,55
CORONAS DANESAS	„	3.557,30
CORONAS NORUEGAS	„	3.439,45
CORONAS SUECAS	„	4.747,95
CHELINES AUSTRIACOS	„	952,55

MERCADO PARALELO: Transf.: Comp. $ 262,—. Vend. $ 263,—. Billetes: Comp. $ 264,50. Vend. $ 265,50.

MALVINAS: NUEVA POSTERGACION EN LAS DISCUSIONES

LONDRES, 29 (Associated Press). — Las conversaciones anglo-argentinas sobre el futuro de las islas Malvinas, que continuaron hoy, fueron aplazadas hasta el próximo jueves por la mañana, tras dos horas de discusión.

• Los Cadetes

PARIS, 29 (France Presse). — Ochenta y cinco cadetes de la Escuela de Aviación Militar Argentina, dirigidos por el general García Reynoso, efectuarán una visita a Francia desde mañana hasta el 5 de diciembre próximo, anunció hoy el Ministerio de Aeronáutica. Mañana 30 de noviembre los cadetes serán recibidos en la Academia Militar del Aire, de Salon de Provence. El primero de diciembre saldrán en avión hacia la base militar de Creil y el 2 visitarán París y Versalles.

Los cadetes argentinos irán el 4 de diciembre a Burdeos, para visitar la base de Merignac y las fábricas Marcel Dassault, antes de dirigirse a España, el día cinco.

Por la Cartera de una Mujer Fracasó el Asalto

El increíble contenido de las carteras femeninas, impidió esta mañana se consumara un atraco en el barrio Norte, en la agencia de Turismo Guida, ubicada en la calle Paraná 851, donde los seis atracadores fallaron por la causa anunciada al comienzo de la información.

En horas de la mañana, cuatro hombres jóvenes irrumpieron en el comercio. Tras anunciar que se trataba de un asalto y exhibir armas de fuego, solicitaron las llaves de la caja fuerte. La señora María Galli de Dino Guida dijo que estaban en su cartera y ante la amenaza de uno de los sujetos la entregó.

El asaltante abrió la cartera y comenzó la búsqueda: infinidad de llaves salieron de allí dentro: polveras, lápices para labios, cigarrillos, encendedor, pañuelo, perfumes, y otras series de objetos interminables. Prácticamente diez minutos demoró el asaltante en revisar la cartera de la señora de Guida, por lo que un quinto, que oficiaba de campana, anunció la posibilidad de que alguien avisara a la policía.

Los sujetos resolvieron entonces abandonar el asalto y se dirigieron apresuradamente hasta un auto, que los aguardaba en marcha en la calle Paraná, con un sexto sujeto al volante. El número de los fallidos atracadores y la descripción hecha por los testigos, hace pensar a las autoridades de la comisaría 17ª que intervino en el hecho, pueda tratarse de los seis jóvenes fugados hace unos días del instituto Agote.

MATERIAL COMUNISTA EN UNA IMPRENTA ALLANADA

Personal del Servicio de Informaciones de la policía de la provincia de Buenos Aires, perteneciente a la Delegación de Lanús, allanó una imprenta clandestina que funcionaba en la calle Itapirí 1828, de la ciudad de Avellaneda. La policía comprobó que en ese lugar se editaban periódicos en idioma ruso, búlgaro y polaco, en los que se hacía la apología del régimen comunista. Por otra parte se logró secuestrar gran cantidad de propaganda marxista. En la oportunidad fueron detenidos Andrés Zozcuro, paraguayo, de 23 años, linotipista, y Juan Bogdán, ruso, de 52 años, director de los órganos periodísticos "Tierra Natal" y "Voz Materna", de tendencia extremista. Asimismo se prosiguen las averiguaciones para establecer si en esa imprenta se edita el órgano comunista "Nuestra Palabra".

ANALIZA LA CGT EL TEMARIO QUE TRATARA EL COMITE CONFEDERAL

A las 15.30 de esta tarde el Consejo Directivo de la CGT comenzó a sesionar con vistas a la reunión del Comité Central Confederal que mañana iniciará sus deliberaciones. El alto cuerpo cegetista era presidido por el secretario adjunto, señor Osvaldo Vigna, en ausencia del titular, señor Francisco Prado. Durante la sesión del Consejo Directivo se ultiman todos los detalles para el funcionamiento del Comité Central Confederal, considerándose los mandatos conferidos por las distintas mesas ejecutivas entre anoche y esta mañana. Se considera que la CGT deberá soportar la fuerte presión de los gremios en el sentido de que se tomen medidas concretas de fuerza. En este aspecto se señala como sintomática la reunión que hubo esta mañana en el sector de los Independientes, y la habida ayer en las 62 de Pie. Tanto los Independientes, como estos últimos propician medidas concretas de fuerza por parte de la CGT, en defensa de los gremios que se encuentran en conflicto. La Fraternidad y la Unión Ferroviaria apoyan este criterio. Los no alineados, según se informó, consideraron hoy los temas a tratarse en el CCC.

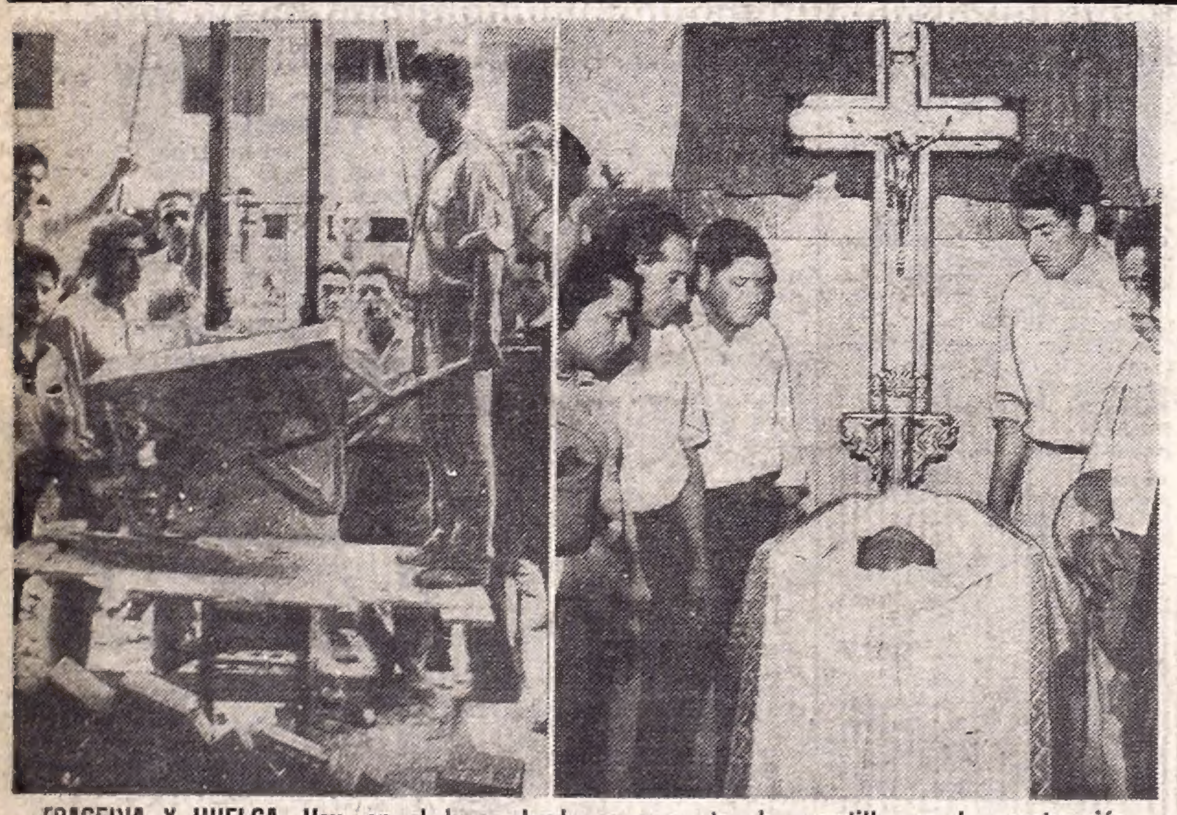

TRAGEDIA Y HUELGA. Hoy, en el lugar donde se encuentra la carretilla, en la construcción de los monobloques de Avellaneda, cayó la última víctima trágica por falta de seguridad en el trabajo. Los compañeros, en número de 500, declararon un paro por tiempo indeterminado. En la otra foto, aparece el infortunado obrero, cuyos restos se están velando en Sarandí.

MEDIDAS DE FUERZA POR LA MUERTE DE UN OBRERO

Una delegación de los obreros de la construcción afectados a la obra de monobloques que en la calle Güemes al 600 de Avellaneda construye la empresa I.C.K.S.A. (Construcciones Kaiser S.A.), se hizo presente en nuestra redacción, exponiéndonos el gravísimo problema que los obligó a iniciar, hoy, un paro por tiempo indeterminado.

—La falta de seguridad en el trabajo es total, nos dicen los representantes de los 500 trabajadores que fueron a la huelga. Precisamente hoy se mató otro compañero, un muchacho de 24 años, Celestino Rodríguez, que llegara hace unos días del Chaco y ahora deja a su mujer y una hijita en la indigencia...

• Otros Accidentes

Seguidamente nos explican que hace 15 días se mató otro trabajador: Ismael Carballo, de solo 18 años y a raíz de otro accidente —entre las 30 desgracias acaecidas en los últimos meses— el obrero Romero quedó paralítico.

—No han servido de nada, agregan, las reclamaciones hechas a la empresa. Por otra parte, debemos destacar que los inspectores destacados por las autoridades competentes se limitan a observar, pero, hasta el momento, no se han tomado medidas. Por eso hemos resuelto esta mañana, después de la tragedia que terminó con la vida de Rodríguez, comenzar el paro por tiempo indeterminado.

• Ni un Botiquín

La delegación también explica que en esas construcciones no hay ni siquiera un botiquín. De camillas ni hablar. A Rodríguez, como a los otros, se lo recogió en una chapa sucia de cal y tierra y en un camión en las mismas condiciones fue llevado al hospital.

—La empresa —expresan para finalizar— dice ahora que establecerán las medidas de seguridad reclamadas, pero que primero debemos volver al trabajo. La posición de los trabajadores es a la inversa: que den la seguridad y después volveremos a las tareas. También dejamos constancia que los restos de Rodríguez se están velando en la calle Cucha Cucha 74, de Sarandí, y que de esa piadosa y triste disposición también nos hemos hecho cargo los trabajadores...

TARZAN VIVIENDAS
CON DOBLE PARED DE ROCALIT ESTRUCTURAL Y NEUTRALIZADOR DE AMBIENTES ACC20
VENTANALES DE DUROALUMINIO PANORAMICOS DESLIZABLES
ADQUIERALAS EN
• POMPEYA: AV. SAENZ 1102
• CONSTITUCION: BRASIL 790
• CHACARITA: FCO. LACROZE 3974
• LINIERS: CARHUE 54 (A ½ C. EST.)
• BOULOGNE: AV. ROLON 2600 (FTE. EST.)
• AVELLANEDA: AV. MITRE 338
• LA PLATA: CALLE 49 Nº 679
• VTE. LOPEZ: AV. MAIPU 25
• SAN FERNANDO: CONSTITUCION 480
• MORON: RIVADAVIA 18127 (FTE. EST.)
• FCA. EXPOSICION Y VENTAS: TELLIER 2149